



BECKER & SANTOS
ADVOGADOS

Competência: novembro e dezembro/2024

Apresentado em fevereiro de 2024

5º RELATÓRIO MENSAL DE ATIVIDADES (RMA)

COMÉRCIO DE COMBUSTÍVEIS JT LTDA
(POSTO PINHEIRO)

Processo Nº 5016380-57.2024.8.21.0019

ÍNDICE

1. INTRODUÇÃO
2. ASPECTOS JURÍDICOS
 1. Cronograma Processual
 2. Últimos Eventos Relevantes
3. OPERAÇÃO
 1. Estrutura Societária
4. FUNCIONÁRIOS
5. DADOS CONTÁBEIS E INFORMAÇÕES FINANCEIRAS
 1. Fluxo de Caixa Gerencial
 2. Balanço Patrimonial
 3. Demonstração do Resultado do Exercício
 4. Índices de Liquidez
6. ENDIVIDAMENTO
 1. Passivo total
 2. Passivo extraconcursal
7. DILIGÊNCIAS NOS ESTABELECIMENTOS DA RECUPERANDA
8. PROPOSTA DE PAGAMENTO



1. INTRODUÇÃO



Este Relatório Mensal de Atividades (“RMA”) reúne, de forma sintética, as informações operacionais, financeiras, econômicas e processuais da Recuperação Judicial da Comércio de Combustíveis JT Ltda (Posto Pinheiro). Os dados foram coletados e analisados pela Becker & Santos Advogados, na qualidade de Administradora Judicial da Recuperanda. No que tange às informações contábeis e financeiras, estas foram enviadas diretamente à Administradora Judicial e a sua análise foi complementada através de reuniões com os procuradores e representantes das Recuperandas, sendo que as informações jurídicas foram extraídas dos autos da Recuperação Judicial.

Todos os dados financeiros, contábeis, fiscais e trabalhistas fornecidos pelas Recuperandas devem ser encaminhados mensalmente ao Administrador Judicial até o **último dia do mês subsequente**. Após o recebimento da totalidade das informações, o Administrador Judicial, depois do tratamento dos dados e análise pormenorizada, apresenta o Relatório Mensal de Atividades – “RMA” dentro da competência mensal. As **demonstrações contábeis de novembro e dezembro/2024** foram recebidas em 18/12/2024 e 22/01/2025, respectivamente. Os questionamentos remetidos dia 31/01/2025 foram respondidos integralmente em 11/02/2025.

Todos os documentos que serviram de base para a elaboração deste relatório estão disponíveis para consulta no site **www.beckeresantos.com.br**. Eventuais informações adicionais ou complementares podem ser obtidas diretamente com a Administradora Judicial.

2. ASPECTOS JURÍDICOS



Data	Evento	Lei 11.101/05	Data	Evento	Lei 11.101/05
27/06/2024	Ajuizamento do Pedido de Recuperação		-	Publicação do Edital de convocação para votação do PRJ - AGC (15 dias de antecedência da realização da AGC)	Art. 56, § 1º
24/07/2024	Deferimento do Processamento da Recuperação.	Art. 52, inciso I, II, III, IV e V e § 1º	28/05/2025	1ª Convocação da Assembleia Geral de Credores	Art. 36, inciso I
27/08/2024	Publicação do deferimento e relação de credores do devedor	Art. 52, §1º e art. 7º, §1º	11/06/2025	2ª Convocação da Assembleia Geral de Credores	Art. 36, inciso I
11/09/2024	Fim do prazo para apresentar habilitações e divergências ao AJ (15 dias da publicação do 1º Edital)	Art. 7º, § 1º	-	Homologação do PRJ	Art. 58
04/10/2024	Apresentação do Plano de Recuperação ao Juízo (60 dias após publicação do deferimento da recuperação)	Art. 53	-	Publicação do Quadro Geral de credores	Art. 18
31/10/2024	Publicação de aviso sobre o recebimento do PRJ no D.O.	Art. 53, § Único		Previsão de encerramento da recuperação judicial	Art. 61
18/12/2024	Fim do prazo para apresentar objeções ao PRJ*	Art. 53, § Único e art. 55, § Único	Nota: Quadro elaborado pela Administradora Judicial com base nos processos previstos na Lei 11.101/05 e as datas de suas ocorrências conforme o trâmite processual.		
31/10/2024	Publicação do Edital pelo AJ - 2º Edital	art. 7º, § 2º		Eventos ocorridos	
11/11/2024	Fim do prazo para apresentar impugnações ao Juízo (10 dias após publicação do 2º Edital)	art. 8º		Eventos não ocorridos e, quando possível, data estimada	

*Em 18/11/2024, no evento 135, foi retirado o sigilo do PRJ, com devolução do prazo para objeções, a contar da decisão, independente de intimação.

2. ASPECTOS JURÍDICOS

ÚLTIMOS EVENTOS RELEVANTES

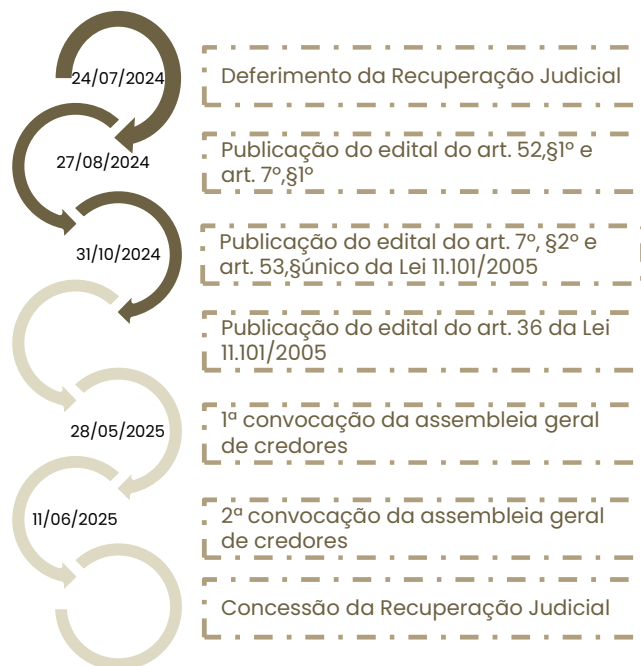

Breve histórico do processo de recuperação judicial:

- O processo de Recuperação Judicial foi ajuizado em 27/06/2024, por COMÉRCIO DE COMBUSTÍVEIS JT LTDA;
- Submetido ao juízo, sobreveio em 02/07/2024 determinação de constatação prévia (evento 7), para exame da completude da documentação que atesta o atendimento dos requisitos do Art. 51, da Lei 11.101/2005 e, sobretudo, para a constatação das reais condições de funcionamento da empresa.
- O Laudo de constatação foi apresentado em 15/07/2024 (evento 13).
- Em 24/07/2024 (evento 15) restou deferido o processamento da Recuperação Judicial.
- Em 27/08/2024 foi publicado o edital do art. 52, §1º e aviso do art. 7º, §1º, da Lei 11.101/2005, abrindo o prazo de 15 dias para que os credores apresentem diretamente à Administração Judicial seus pedidos de habilitação ou divergências de crédito, com decurso em 11/09/2024.
- O Plano de Recuperação Judicial foi apresentado pela Recuperanda em 04/10/2024 (evento 81).
- Finalizada a análise administrativa dos créditos, foi apresentado pela Administração Judicial em 29/10/2024 (evento 123) relatório conclusivo, acompanhado da relação de credores a que se trata o art. 7º, §2º da Lei 11.101/2005. No mesmo ato, foi apresentado o Relatório de Análise do Plano de Recuperação Judicial.
- Em 31/10/2024 sobreveio a publicação do edital a que se trata o art. 7º, §2º c/c aviso do art. 53, §único da Lei 11.101/2005, abrindo o prazo de 10 dias para impugnação à relação de credores e 30 dias para objeções ao Plano de Recuperação Judicial.
- Contudo, em razão do PRJ ter sido anexado pela devedora sob *sigilo*, em 18/11/2024 o juízo efetuou a retirada da restrição, devolvendo aos credores o prazo para objeções ao PRJ, a contar da decisão, independentemente de intimação.
- **Diante da existência de objeções ao PRJ, a Administração Judicial indicou datas para a realização da assembleia geral de credores, sendo 28 de maio de 2025, para a 1ª convocação, e 11 de junho de 2025, para a 2ª convocação, ambas às 14 horas (Brasília, DF, GMT-3), com credenciamento das 13 horas até às 14 horas, ambas em ambiente virtual. Aguarda-se homologação judicial e publicação do respectivo edital.**

3. OPERAÇÃO

ESTRUTURA SOCIETÁRIA



Comércio de Combustíveis JT Ltda.

Nome fantasia: Posto Pinheiro

CNPJ: 28.648.631/0001-30

Data de constituição: 13/09/2017

Avenida Feitoria, 1990, Pinheiro, São
Leopoldo/ RS

Sócio Administrador

Joseandro Trindade

Capital social: R\$ 100.000,00

Abastecedora de Combustíveis Lissa*

CNPJ: 32.851.159/0001-06

Data da constituição: 21/02/2019

Capital social: R\$ 50.000,00

***Nota:** Embora ainda ativa na Receita Federal, o Sócio informou que não há mais operação desta empresa.

JT Consultoria em Pessoas e Processos Industriais

CNPJ: 27.920.137/0001-10

Data da constituição: 21/02/2019

Capital social: R\$ 50.000,00

Últimas alterações societárias:

- 30/07/2024: deferimento da Recuperação Judicial;

Legenda:

 Requerente

 Empresas do sócio, não inclusas na RJ

3. OPERAÇÃO

O posto Pinheiro está localizado na Avenida Feitoria, 1990, Pinheiro, em São Leopoldo e, conta com o posto de combustível, Jet Oil, utilizado para serviços automotivos como troca de óleo; e AMPM, que atua na venda de bebidas e alimentos em geral.



- **Capacidade de armazenamento:** 75.000 litros
- **Venda de combustíveis:** aproximadamente 7.000 litros/ dia



- **Serviços prestados:** troca de óleo, filtro motor e ar do veículo
- **Média de atendimentos:** 3 veículos/ dia

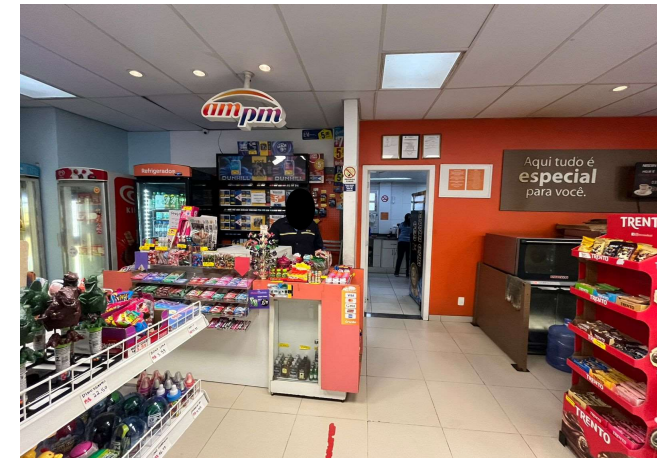

- **Serviços prestados:** venda de bebidas e alimentos em geral

4. FUNCIONÁRIOS



Em novembro a Recuperanda realizou uma admissão, finalizando o período com 10 colaboradores, sendo 1 atendente de loja, 2 frentista/ trocador, 5 frentistas e 1 um auxiliar administrativo. Em Dezembro o quadro de colaboradores apresentou estabilidade.

A folha de pagamento soma em novembro R\$25.794,09 e dezembro 26.192,62 amos os meses seguem com pagamentos regulares. Há registros de pagamentos de FGTS e INSS, contudo, não foram remetidos os comprovantes de pagamento.

Número de Funcionários

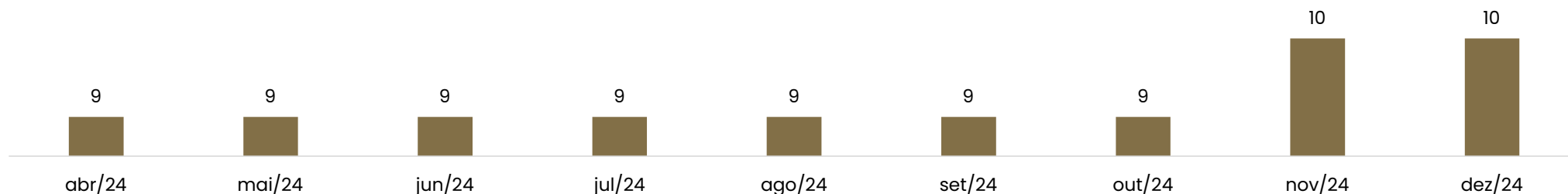

5. DADOS CONTÁBEIS E INFORMAÇÕES FINANCEIRAS

FLUXO DE CAIXA

DFC	out/24	nov/24	dez/24
Atividades Operacionais			
RECEBIMENTOS	1.204.724	1.266.904	1.310.571
Créditos de vendas	493	-	-
Recebimento de clientes	1.211.026	1.273.968	1.317.635
adiantamentos a funcionários	- 6.795 -	7.064 -	7.064
PAGAMENTOS	- 1.285.961	- 1.210.682	- 1.323.902
Fornecedores	- 1.182.623 -	1.113.951 -	1.185.945
Despesas financeiras	- 29.077 -	47.132 -	43.299
Despesas com pessoal	- 39.047 -	17.455 -	30.836
Impostos	- 1.171 -	1.348 -	8.171
Despesa com vendas	- 6.837 -	1.353 -	25.697
Despesas administrativas	- 20.325 -	21.972 -	21.862
Outros pagamentos operacionais	- 6.881 -	7.470 -	8.093
Fluxo líquido das atividades operacionais	-81.237	56.222	-13.331
Atividades de Investimentos			
Depreciação	-	1.867	-
Fluxo líquido das atividades de investimentos	-	1.867,22	-
Atividades de Financiamentos			
Empréstimos tomados	86.910	-	-
Empréstimos pagos	- -	1.260	-
Juros pagos	-	-	-
Fluxo líquido das atividades de financiamentos	86.910	-1.260	-
Variação líquida do fluxo de caixa	5.673	56.829	-13.331
Disponibilidades no início do exercício	254.861	260.534	317.363
Disponibilidades no fim do exercício	260.534	317.363	304.032



Atividades Operacionais: Em novembro, os recebimentos advêm, exclusivamente, dos recebimentos de clientes que somaram R\$ 1,2 milhões. Os pagamentos, majoritariamente, foram destinados a fornecedores R\$ 1,1 milhão e despesas financeiras na monta de R\$ 47,1 mil. Ao final do mês de novembro o fluxo operacional foi positivo em R\$56.222,16 decorrente dos recebimentos de novembro.

As entradas advêm, exclusivamente, do recebimento de clientes que, em dezembro, somaram R\$1,3 milhões. Os principais pagamentos são destinados aos fornecedores (R\$1,1 milhões), despesas financeiras (R\$43,2 mil) e com pessoal (R\$30,8 mil). Ao final do mês de dezembro o fluxo operacional foi negativo em R\$13.331,84 em virtude dos pagamentos aos fornecedores.

Atividades de Financiamento: contempla em novembro, unicamente, a utilização do limite bancário de R\$1.259,97. Em dezembro o saldo apresenta-se zerado.

O saldo disponível ao final de dezembro, conforme balancete, era de R\$304.032,16 sendo R\$11.293,82 em caixa, R\$2.263,02 em conta corrente e R\$289.772,29 em aplicações. Os extratos bancários disponibilizados comprovam parcialmente o saldo de R\$3,7 mil.

Em dezembro, o extrato das vendas no cartão de crédito realizada pela JT Consultoria demonstram que o saldo inicial era de R\$9.057,34 e o final de R\$ 3.732,90. Do total recebido, R\$799.736,00 foi transferido para o Posto Pinheiro. Em novembro, o extrato das vendas no cartão de crédito realizada pela JT Consultoria demonstram que o saldo inicial era de R\$6.008,28 e o final de R\$ 9.047,39. Do total recebido, R\$700.791,00 foi transferido para o Posto Pinheiro.

5. DADOS CONTÁBEIS E INFORMAÇÕES FINANCEIRAS

BALANÇO PATRIMONIAL

Balanço Patrimonial	out/24	nov/24	dez/24
Ativo Circulante	1.507.657	1.596.412	1.619.761
Disponível	260.533	317.363	304.032
Duplicatas a receber	102.914	132.363	140.299
Adiantamentos a terceiros	1.085.977	1.085.977	1.113.271
Impostos e contribuições	43.598	46.074	44.961
Estoques	14.635	14.635	17.198
Ativo Não Circulante	170.998	169.131	165.534
Depósitos judiciais	4.529	4.529	4.529
Imobilizado	214.516	214.516	214.516
Depreciação	-48.047	-49.914	-53.511
Total do Ativo	1.678.655	1.765.543	1.785.296
Balanço Patrimonial	out/24	nov/24	dez/24
Passivo Circulante	4.211.115	4.264.912	4.290.849
Fornecedores	94.690	125.783	128.815
Contas a pagar	70.490	89.424	105.563
Empréstimos e financiamentos	3.581.719	3.580.459	3.580.459
Obrigações tributárias	431.703	434.929	432.951
Obrigações sociais	32.514	34.316	43.062
Patrimônio Líquido	-2.603.428	-2.603.428	-2.603.428
Capital Social	100.000	100.000	100.000
Lucros ou prejuízos acumulados	-2.703.428	-2.703.428	-2.703.428
Total do Passivo	1.607.687	1.661.484	1.687.422

Duplicatas a receber: Abarca em novembro as vendas a prazo que somaram R\$1.303.417,17 e os recebimentos de R\$1.273.967,68, ocasionando acréscimo de R\$29,4 mil. Em dezembro houve vendas a prazo na monta de R\$ 1.325.571,55 enquanto os recebimentos foram de R\$ 1.317.635,38 gerando aumento na rubrica de R\$ 7,9 mil. Destaca-se que, conforme livro razão, as vendas são denominadas, majoritariamente, "NFC diversas pessoas físicas" e os recebimentos denominam-se "valor ref recebimento de clientes", impossibilitando uma análise detalhada. A Recuperanda informou que não possui relatório de contas a receber e que a carteira de clientes é exígua, visto que as vendas a prazo ocorrem apenas para empresas mensalistas cuja sede seja em São Leopoldo.



Adiantamento: Em novembro a conta de adiantamentos se manteve em relação a outubro. Em dezembro apresentou aumento de 3% decorrente de novos adiantamentos a funcionários. A rubrica contempla Abastecedora de Combustíveis Lissa de R\$1.075.632,80, Banco Itaú de R\$5.802,66, Banco Inter de R\$4.541,91 e adiantamentos a funcionários de R\$27.293,50. Os valores adiantados para Abastecedora Lissa foram realizados em 2022 para compra de combustível, todavia o montante não está de acordo com a realidade, visto que a empresa já foi encerrada.

Estoques: Os estoques mantiveram estabilidade em novembro com relação ao mês anterior, já em dezembro a rubrica demonstrou aumento de R\$ 2,5 mil e são compostos, essencialmente, por itens vendidos na loja AMPM e/ou Jet Oil. O inventário de estoque não foi disponibilizado, embora solicitado. Atualmente, a capacidade de armazenamento de combustíveis é de 75 mil litros.

Depósitos judiciais: compreende depósitos do Banco Topázio de R\$2.806,65 e do Banrisul de R\$1.722,10 e não apresentou movimentação nas competências de análise.

Fornecedores: Em novembro, registrou-se acréscimo de R\$ 31 mil, atribuído, sobretudo, às aquisições a prazo junto à Ipiranga Produtos de Petróleo, na monta de R\$ 1.030.086,70. Em dezembro, a rubrica manteve a tendência de crescimento, com aumento de R\$ 3 mil, novamente impulsionado por novas compras da Ipiranga, no montante de R\$ 1.030.428,30. Embora a Recuperanda não disponha de um relatório específico de contas a pagar, a análise do balancete evidencia que os principais passivos concentram-se nas seguintes obrigações: Ipiranga (R\$ 57,7 mil) e AM/PM PARCELAMENTO(R\$ 11,9 mil).

Contas a pagar: Engloba alugueis a pagar, água, energia e telefone, cujos pagamentos seguem regulares. Em novembro a rubrica apresentou aumento de R\$ 18,9 mil e em dezembro de R\$ 16,1 mil, ambos aumentos decorrem, majoritariamente, dos alugueis apropriados que não foram adimplidos e, segundo a empresa, estão sendo negociados junto ao Ipiranga para que se adeque ao fluxo de caixa.

Empréstimos e financiamentos: Abrange a utilização do limite bancário junto ao Bradesco e Safra; empréstimos para capital de giro do Bradesco, Itaú, Safra e Banrisul, sendo que, com exceção do Banrisul e do Safra, todos os créditos foram arrolados na Recuperação Judicial; além de Abastecedora de Combustíveis Lissa de R\$2.418.868,97 relativo a empresa com sociedade comum que não é mais operante. Entre novembro e dezembro a rubrica apresentou estabilidade.

5. DADOS CONTÁBEIS E INFORMAÇÕES FINANCEIRAS

DEMONSTRAÇÃO DE RESULTADO

DRE	out/24		nov/24		dez/24	2024
Receita Operacional Bruta	1.359.154		1.303.417		1.325.572	21.195.724
Venda de mercadorias	1.359.154		1.303.417		1.325.572	21.195.724
Deduções	- 12.484	-	13.837	-	14.786	-208.782
Deduções da receita	- 12.484	-	13.837	-	14.786	-208.782
Receita Operacional Líquida	1.346.670		1.289.580		1.310.786	20.986.942
Custo das mercadorias vendidas	- 1.159.043	-	1.126.069	-	1.125.075	-18.429.218
Lucro Bruto	187.628		163.511		185.711	2.557.724
Despesas Operacionais	- 122.133	-	92.523	-	159.754	-2.012.102
Despesa com pessoal	- 40.626	-	32.796	-	60.650	-637.446
Despesas administrativas	- 73.713	-	56.647	-	64.256	-850.644
Despesas comerciais	- 7.794	-	3.080	-	34.849	-524.013
Resultado Operacional	65.495		70.987		25.957	545.622
Resultado não operacional	34.533		9.235		11.158	44.136
Resultado Financeiro	- 29.057	-	47.132	-	43.299	-556.148
Receitas financeiras	18		-		-	734
Despesas financeiras	- 29.074	-	47.132	-	-43.299	-556.883
Resultado do Exercício	70.971		33.090	-	6.184	15.490

O Posto Pinheiro é tributado pelo lucro real.



Receita Bruta: O faturamento demonstrou retração de R\$ 55,7 mil em novembro, enquanto dezembro apresentou aumento na monta de R\$ 22,1 mil. As competências atingiram R\$ 1.303.417,17 e R\$ 1.325.572,55, respectivamente. As principais vendas são de combustíveis e álcool.

Deduções das Vendas: Compreende, unicamente, os tributos incidentes sobre as vendas que em novembro alcançou a monta de R\$ 13,8 mil e em dezembro aumentou para R\$ 14,7 mil.

Custos: Os custos são os principais redutores da receita, consumindo 87% da receita líquida em novembro, reduzindo a absorção para 86% em dezembro. Engloba a apuração do custo e as compras de combustíveis, lubrificantes, bebidas, congelados e cigarros.

Despesas: As despesas englobam pessoal, administrativas e comerciais, com destaque para royalties, fretes, salários, alugueis, água/energia elétrica e serviços de terceiros. As despesas retraíram em novembro em razão das despesas comerciais com fretes e carretos, que reduziu R\$ 5,5 mil e despesas com pessoal como salários que retraiu R\$ 7,8 mil. Em dezembro as despesas aumentaram decorrente das despesas administrativas como serviços de terceiros (R\$ 21,9 mil) e comerciais como licenciamento ambiental (R\$17,7 mil), encerrando com R\$ 159,7 mil.

Resultado Financeiro: O resultado financeiro foi negativo em R\$ 47 mil em novembro reduzindo para R\$ 43 mil em dezembro. As principais despesas decorrem dos gastos com cartões de crédito na monta de R\$ 24,6 mil e R\$ 40,5 mil, respectivamente. No período de análise não houve receitas financeiras.

Resultado: em novembro as receitas foram superiores aos custos e despesas gerando um resultado positivo de R\$ 33.090,33. Em dezembro, o faturamento não supriu os dispêndios apresentando prejuízo líquido de R\$ 6.184,24. Em 2024 o déficit acumulado é de R\$15.490,54.

5. DADOS CONTÁBEIS E INFORMAÇÕES FINANCEIRAS

ÍNDICES DE LIQUIDEZ

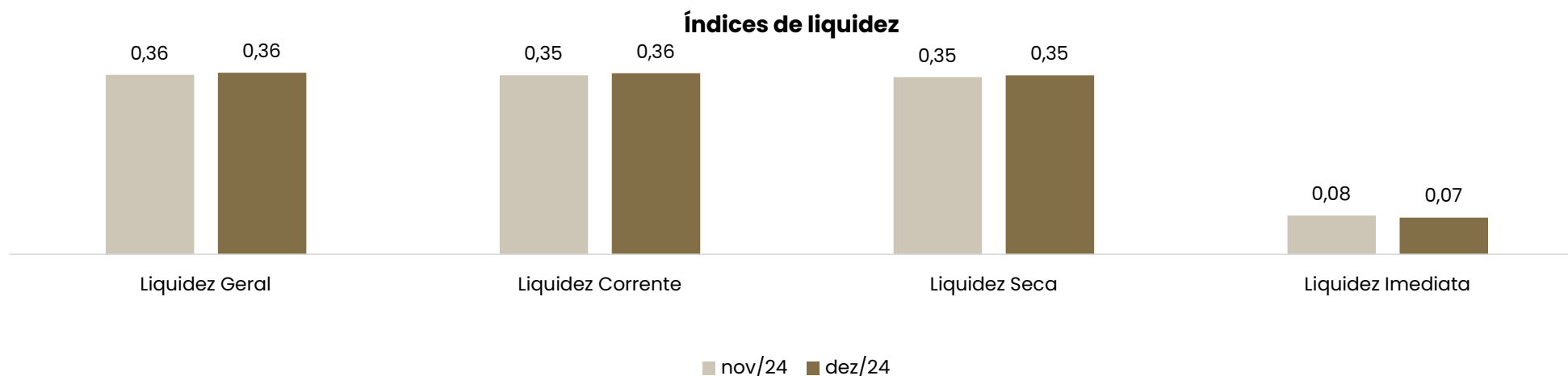

Demonstram a capacidade que a empresa possui para realizar seus pagamentos entre curto e longo prazo. Sendo considerável como parâmetro o valor de 1,0, o qual demonstra que a empresa possui capacidade plena de quitação de seu endividamento, de acordo com o tipo de liquidez em questão.

A liquidez geral indica a capacidade entre curto e longo prazo, sendo que neste ponto a empresa registrou 0,36 em novembro e dezembro/2024. A liquidez seca, exclui do cálculo o valor dos estoques, assim demonstra que a empresa possuía R\$0,35 de ativos para liquidar seus passivos de curto prazo.

Destaca-se que os índices estão subdimensionados, pois há alocado no ativo circulante R\$ 1.075.632,80 como adiantamento da Abastecedora Lissa, que não correspondem a realidade, visto que a empresa não está mais em funcionamento. Além disso, há R\$ R\$2.418.868,97 alocado no passivo.

6. ENDIVIDAMENTO

PASSIVO TOTAL

O passivo total da Recuperanda soma **R\$5.801.630,05**



Passivo global

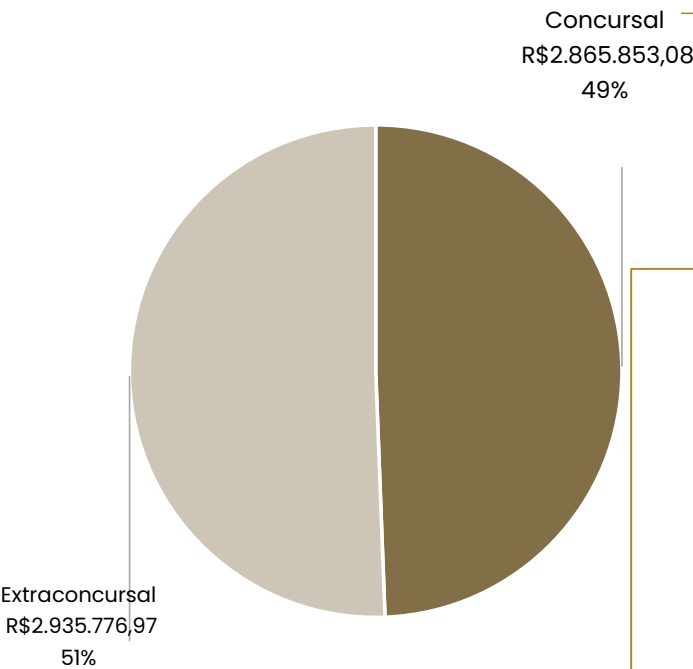

Concursal:

Natureza	Quantidade de credores	% quantidade de credores	Valor total	% Valor total
Quirografário	7	100,00%	R\$ 2.865.853,08	100,00%
Total	8	100%	R\$ 2.865.853,08	100%

Extraconcursal:

Em dezembro/2024 o passivo extraconcursal somou R\$2.935.776,97, sendo que a principal obrigação é oriunda dos empréstimos e financiamentos. Detalhes poderão ser observados em relatório específico.

7. DILIGÊNCIAS NOS ESTABELECIMENTOS DA RECUPERANDA

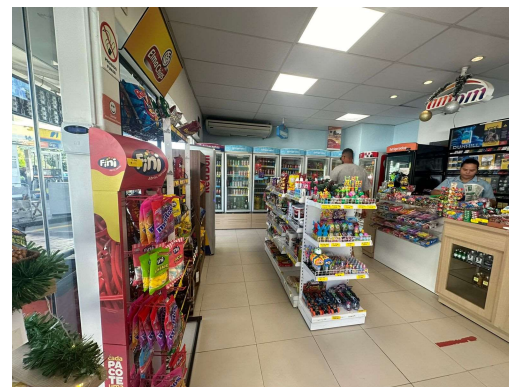
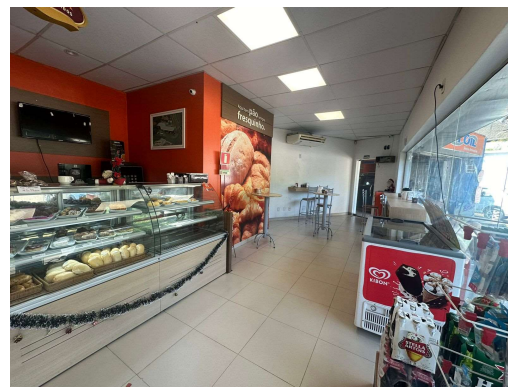
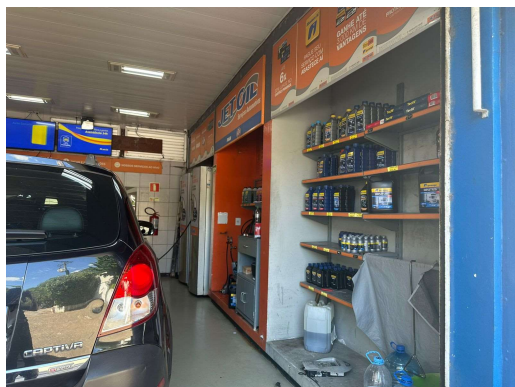
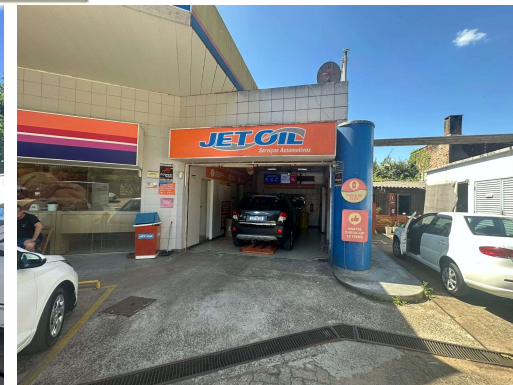

Fotos capturadas em 14/11/2024.

7. DILIGÊNCIAS NOS ESTABELECIMENTOS DA RECUPERANDA



REUNIÃO VIRTUAL 19/11/2024

Em 19/11/2024, foi realizada uma reunião virtual, por meio da plataforma Zoom, com a presença da Administração Judicial, do sócio Joseandro Trindade e do advogado Dr. Franciel Munaro.

A empresa informou que o faturamento tem se mantido na média de 185 mil litros, com uma margem de R\$ 0,80 por litro, aproximadamente. A tendência é que esse número aumente em dezembro devido ao período de férias e feriados.

O fluxo de caixa está atendendo às necessidades da empresa, permitindo o pagamento pontual de todos os fornecedores, com exceção dos aluguéis, que estão em negociação com o Ipiranga para reduzir o valor mensal, atualmente fixado em R\$ 17 mil.

Os salários estão sendo pagos em dia, e há recursos disponíveis para a quitação da primeira parcela do 13º salário.

Sobre o período de festas, a empresa mencionou que planeja fechar o posto apenas no dia 1º de janeiro, já que nessa data o movimento não é expressivo.

Por fim, em relação às travas bancárias do Banco Topázio e do Banco Safra, a liberação ainda não ocorreu, por conta da decisão do Tribunal, que deferiu liminar mantendo as travas. Ocorrendo a liberação, a empresa retomará o uso das máquinas de cartão próprias do posto, o que é mais vantajoso para a Recuperanda, considerando que as taxas do posto são mais atrativas. Com a volta das máquinas próprias, espera-se uma economia de 0,5% nas taxas de débito e 0,7% nas de crédito.

8. PROPOSTA DE PAGAMENTO



CLASSE	Subclass e	VALOR RJ	DESÁGIO	CARÊNCIA	Nº PARCELAS	PERÍODO DE	JUROS	CORREÇÃO	VALOR APÓS DESÁGIO	OBSERVAÇÕES
Classe I - Trabalhista	Todos	R\$ -	-	-	Até 12 meses	-	-		R\$ -	Caso ocorra a inclusão de algum credor da Classe I (Credor Trabalhista) ao longo do período de pagamento proposto neste Plano de Recuperação, o montante projetado reservado ao pagamento da dívida será destinado prioritariamente para estes novos credores Trabalhistas, sendo pagos sempre 12 meses após a inscrição da dívida no Processo de Recuperação Judicial.
Classe III - Garantia Real	Todos	R\$ -	-	24 meses	10	Anual	-	Taxa SELIC - 0,84% a.m.	R\$ -	A carência passa a contar a partir da publicação da decisão de homologação do PRJ. Durante todo o período de pagamento aprovado, o valor será distribuído dentro da proporcionalidade dos créditos de cada um dos credores pertencentes à Classe I, II, Classe III e Classe IV, ou seja, o valor a ser distribuído será proporcional ao valor da dívida do credor inscrita no Quadro Geral de Credores
Classe III - Quirografários	Todos	R\$ 2.865.853,08	-	24 meses	10	Anual	-	Taxa SELIC - 0,84% a.m.	R\$ 573.170,62	
Classe IV - ME e EPP	Todos	R\$ -	-	24 meses	10	Anual	-	Taxa SELIC - 0,84% a.m.	R\$ -	
TOTAL		R\$ 2.865.853,08							R\$ 573.170,62	

ANEXOS

- I. DEMONSTRAÇÕES CONTÁBEIS DE NOVEMBRO E DEZEMBRO/2024.
- II. DEMONSTRAÇÕES CONTÁBEIS DE OUTUBRO RETIFICADAS.

