

Competência: março/2025

Apresentado em maio de 2025

**23º RELATÓRIO MENSAL DE ATIVIDADES (RMA)**

GRUPO CR DIEMENTZ

Processo Nº 5002260-43.2023.8.21.0019

# ÍNDICE

1. INTRODUÇÃO
2. ASPECTOS JURÍDICOS
  1. Cronograma Processual
  2. Últimos Eventos Relevantes
3. OPERAÇÃO
  1. Estrutura Societária
  2. Filiais
4. FUNCIONÁRIOS
5. DADOS CONTÁBEIS E INFORMAÇÕES FINANCEIRAS
  1. Fluxo de Caixa Gerencial
  2. Balanço Patrimonial
  3. Demonstração do Resultado do Exercício
  4. Índices de Liquidez
6. ENDIVIDAMENTO
  1. Passivo Total
  2. Passivo Sujeito
7. DILIGÊNCIAS NOS ESTABELECIMENTOS DA RECUPERANDA
8. CUMPRIMENTO PLANO DE RECUPERAÇÃO JUDICIAL



BECKER & SANTOS  
ADVOGADOS

# 1. INTRODUÇÃO



Este Relatório Mensal de Atividades (“RMA”) reúne, de forma sintética, as informações operacionais, financeiras, econômicas e processuais da Recuperação Judicial do Grupo CR Diementz. Os dados foram coletados e analisados pela Becker & Santos Advogados, na qualidade de Administradora Judicial da Recuperanda. No que tange às informações contábeis e financeiras, estas foram enviadas diretamente à Administradora Judicial e a sua análise foi complementada através de reuniões com os procuradores e representantes das Recuperandas, sendo que as informações jurídicas foram extraídas dos autos da Recuperação Judicial.

Todos os dados financeiros, contábeis, fiscais e trabalhistas fornecidos pelas Recuperandas devem ser encaminhados mensalmente ao Administrador Judicial até o **último dia do mês subsequente**. Após o recebimento da totalidade das informações, o Administrador Judicial, depois do tratamento dos dados e análise pormenorizada, apresenta o Relatório Mensal de Atividades – “RMA” dentro da competência mensal. As **demonstrações contábeis do mês de março/2025** foram recebidas, integralmente, em 12/05/2025. Os questionamentos realizados por esta Administração Judicial no dia 19/05/2025, foram respondidos em 23/05/2025 e 29/05/2025.

Todos os documentos que serviram de base para a elaboração deste relatório estão disponíveis para consulta no site **[www.beckeresantos.com.br](http://www.beckeresantos.com.br)**. Eventuais informações adicionais ou complementares podem ser obtidas diretamente com a Administradora Judicial.

## 2. ASPECTOS JURÍDICOS

Data	Evento	Lei 11.101/05	Data	Evento	Lei 11.101/05
10/02/2023	Ajuizamento do Pedido de Recuperação		03/07/2023	Fim do prazo para apresentar impugnações ao Juízo (10 dias após publicação do 2º Edital)	art. 8º
14/02/2023	Deferimento do Processamento da Recuperação.	art. 52, inciso I, II, III, IV e V e § 1º	09/08/2023	Publicação do Edital de convocação para votação do PRJ – AGC (15 dias de antecedência da realização da AGC)	art. 56, § 1º
04/04/2023	Publicação do deferimento no D.O.		31/08/2023	1ª Convocação da Assembleia Geral de Credores	Art. 36, inciso I
04/04/2023	Publicação do 1º Edital pelo devedor.	art. 52, § 1º	14/09/2023	2ª Convocação da Assembleia Geral de Credores	Art. 36, inciso I
19/04/2023	Fim do prazo para apresentar habilitações e divergências ao AJ (15 dias da publicação do 1º Edital)	art. 7º, § 1º	21/09/2023	Homologação do PRJ	
27/04/2023	Apresentação do Plano de Recuperação ao Juízo (60 dias após publicação do deferimento da recuperação)	art. 53	21/09/2025	Previsão de encerramento da recuperação judicial	art. 61
08/05/2023	Publicação de aviso sobre o recebimento do PRJ no D.O.	art. 53, § Único	Nota: Quadro elaborado pela Administradora Judicial com base nos processos previstos na Lei 11.101/05 e as datas de suas ocorrências conforme o trâmite processual.		
24/07/2023	Fim do prazo para apresentar objeções ao PRJ	art. 53, § Único e art. 55, § Único			
22/06/2023	Publicação do Edital pelo AJ – 2º Edital	art. 7º, § 2º		Eventos ocorridos	
				Data estimada	

## 2. ASPECTOS JURÍDICOS

### ÚLTIMOS EVENTOS RELEVANTES

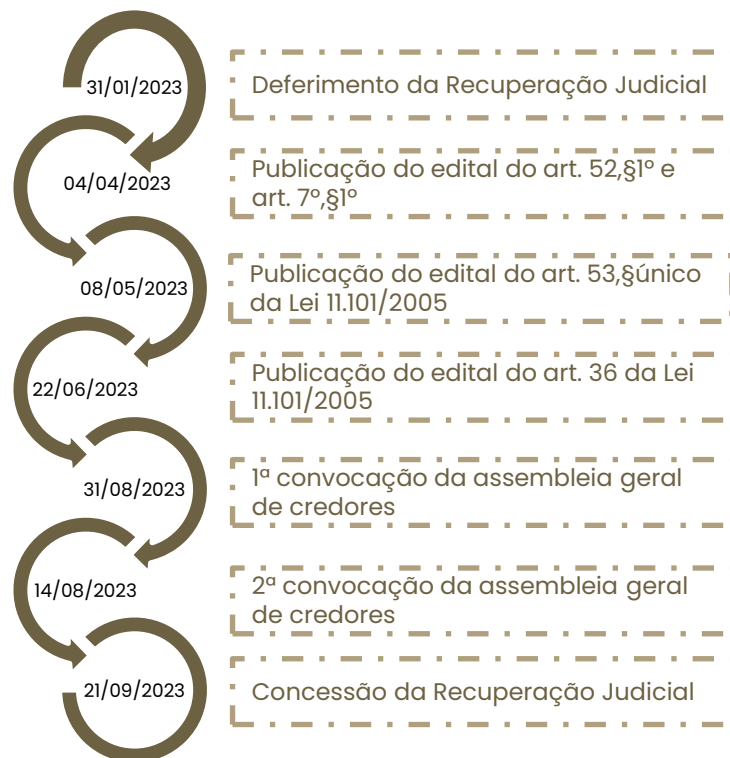

#### Breve histórico do processo de recuperação judicial:

- O processo de Recuperação Judicial foi ajuizado em 30/01/2023, por DIEMENTZ COMÉRCIO DE ELETROMÓVEIS LTDA e COMÉRCIO DE SALVADOS PORTÃO LTDA;
- Submetido ao juízo, sobreveio determinação de constatação prévia. O Laudo de constatação foi apresentado em 10/02/2023 (evento 15).
- Em 14/02/2023 restou deferido o processamento da Recuperação Judicial de DIEMENTZ COMÉRCIO DE ELETROMÓVEIS LTDA, e indeferido, por carência de ação por falta de interesse jurídico processual o pedido em relação à COMÉRCIO DE SALVADOS PORTÃO LTDA.
- Em 04/04/2023 foi publicado o edital do art. 52,§1º e aviso do art. 7º,§1º, da Lei 11.101/2005.
- O Plano de Recuperação Judicial foi apresentado, tempestivamente, em 14/04/2023 (evento 101).
- Em 03/05/2023 (evento 147), a Administração Judicial apresentou o relatório de análise do plano de Recuperação Judicial, em cumprimento ao disposto no art. 22, II, alínea “h” da Lei 11.101/2005. Diante disto, em 08/05/2023 foi publicado o edital a que se trata o art. 53,§único da Lei 11.101/2005.
- Já a relação de credores a que se trata o art. 7º,§2º da Lei 11.101/2005 foi publicada em 22/06/2023.
- Diante das oposições e objeções ao Plano de Recuperação Judicial, foi convocada assembleia geral de credores presencial, sendo 31/08/2023, às 14:00 em 1ª convocação e 14/09/2023, às 14:00, em 2ª convocação.
- No evento 236 dos autos foi apresentado plano modificativo.
- A assembleia geral de credores em primeira convocação (31/08/2023) não foi instalada em razão da ausência de quórum. Em segunda convocação, sobreveio a aprovação do Plano modificativo, pela maioria dos credores.
- Submetido à deliberação, em 21/09/2023 sobreveio a homologação do Plano e concessão da Recuperação Judicial.
- No evento 741 dos autos a Recuperanda requereu autorização para alienação de 87,07% do imóvel de matrícula 49.321 à empresa NSY INCORPORAÇÕES LTDA, pelo valor de R\$ 1.350.000,00. A alienação foi autorizada, em decisão proferida em 06/03/2024 (evento 751 dos autos).
- Em 05/02/2025 o Recuperanda requereu a alienação do imóvel de matrícula nº 18.262 de forma a possibilitar fluxo de caixa e pagamento de credores trabalhistas. O pedido foi indeferido pelo juízo, em 12/04/2025. Em mesma decisão restou determinado que a Recuperanda promova a regularização do passivo fiscal, sob pena de convalidação em falência. De tal decisão a Recuperanda e o Estado do RS opuseram Embargos de Declaração.

### 3. OPERAÇÃO

#### ESTRUTURA SOCIETÁRIA

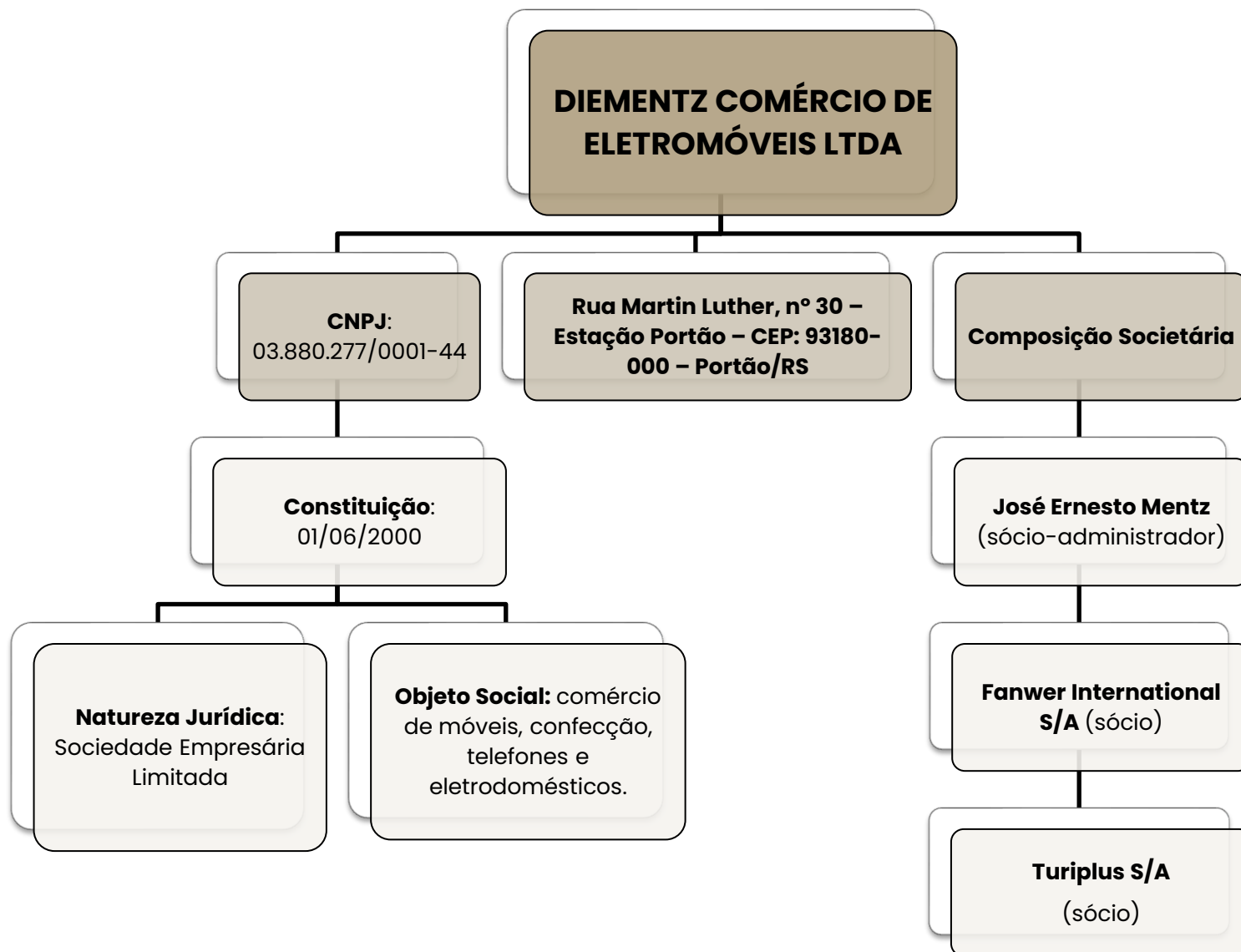

Últimas alterações societárias:

#### REGISTRO 18/06/2023:

- Encerramento das filiais de São Francisco de Paula/RS, Tupandi/RS, Capela de Santana/RS, Guaíba/RS, Sapiranga/RS, Lajeado/RS, Rio Grande/RS, Cristal/RS, Cerro Grande do Sul/RS, Butiá/RS, Triunfo/RS, Pelotas/RS;
- Alteração de endereço das filiais de Nova Hartz/RS, São Jeronimo/RS e Sapucaia do Sul/RS.

#### REGISTRO 28/02/2024:

- Encerramento das filiais de Farroupilha/RS, Capão da Canoa/RS, São Jeronimo/RS, Cachoeira do Sul/RS, São Vendelino/RS.

#### REGISTRO 03/04/2024:

- Encerramento das filiais de Dois Irmãos/RS, Osório/RS, Terra de Areia/RS, Salvador do Sul/RS, Campo Bom/RS e Mostardas/RS;
- Alteração do endereço da filial de Tramandaí/RS para Rua Fernandes Bastos, 928, lojas 02 e 03 – Centro de Tramandaí/RS – CEP: 95.590-000.

#### REGISTRO 15/08/2024:

- Encerramento de filiais.

# 3. OPERAÇÃO

## FILIAIS

A Recuperanda possui, atualmente, **11** lojas ativas, além da matriz e do centro de distribuição, ambas localizadas na cidade de Portão/RS. Todas as empresas estão situadas no estado do Rio Grande do Sul. Além disso, a filial de Sapucaia do Sul encerrou suas atividades, porém ainda não foi realizada a baixa na junta comercial.

### Filiais ativas:

Filial	Endereço	Bairro	Cidade/Estado	CNPJ
CD	RUA MARTIN LUTHER Nº 30	ESTAÇÃO PORTÃO	PORTÃO-RS	03.880.277/0001-44
FL 01	AV.CEL. ORESTES LUCAS, Nº1885 SALA 01	CENTRO	CAPELA DE SANTANA-RS	03.880.277/0019-73
FL 02	AV. EGÍDIO MICHAELSEN, Nº 328	CENTRO	SÃO SEBASTIÃO DO CAÍ-RS	03.880.277/0002-25
FL 03	RUA DR. EDGARDO PEREIRA VELHO, Nº 527	CENTRO	SÃO JOSÉ DO NORTE-RS	03.880.277/0017-01
FL 08	AV. BRASIL, Nº 652	CENTRO	PORTÃO-RS	03.880.277/0006-59
FL 09	RUA PORTÃO, Nº 341	CENTRO	ESTANCIA VELHA-RS	03.880.277/0038-36
FL 15	RUA CAMPO GRANDE, Nº777	CENTRO	PORTÃO-RS	03.880.277/0007-30
FL 21	R. GUILHERME ALBINO MULLER, Nº 570	CENTRO	NOVA HARTZ-RS	03.880.277/0033-21
FL 29	AV.REV.AMER.VESPÚCIO CABRAL, Nº441 LJ 02/03	CENTRO	VIAMÃO-RS	03.880.277/0045-65
FL 42	RUA SÃO PEDRO, Nº 101 SALA 01	CENTRO	SAPIRANGA-RS	03.880.277/0036-74
FL 57	RUA OSVALDO ARANHA, Nº 1515	CENTRO	MONTENEGRO – RS	03.880.277/0057-07
FL 63	RUA FERNANDES BASTOS, 928 – LOJAS 02 E 03	CENTRO	TRAMANDAÍ – RS	03.880.277/0064-28

### Filiais sem operação aguardando baixa na junta comercial:

Filial	Endereço	Bairro	Cidade/Estado	CNPJ
FL 71	RUA PROFESSOR FRANCISCO BROCHADO DA ROCHA, Nº 252 – LOJA 02	CENTRO	SAPUCAIA DO SUL-RS	03.880.277/0090-10

### Filiais sem operação em razão da solicitação de entrega das lojas, por parte do proprietário, devido a inadimplência de aluguel:

Filial	Endereço	Bairro	Cidade/Estado	CNPJ
FL 75	AV. LINDOLFO ALVES DE ALMEIDA, Nº 586	CENTRO	MAQUINÉ-RS	03.880.277/0094-43
FL 83	AV. PRESIDENTE VARGAS Nº 500	CENTRO	ARAMBARÉ-RS	03.880.277/0088-03



### Filiais com CNPJ baixados:

Filial	Endereço	Bairro	Cidade/Estado	CNPJ	STATUS
FL 10	AV. SÃO MIGUEL, Nº 888	CENTRO	DOIS IRMÃOS-RS	03.880.277/0037-55	Baixada
FL 11	RUA SÃO PEDRO, Nº 296	CENTRO	SAPIRANGA-RS	03.880.277/0034-02	Baixada
FL 13	AV. PEDRO ADAMS FILHO, Nº 5151	CENTRO	NOVO HAMBURGO-RS	03.880.277/0032-40	Baixada
FL 17	RUA MAL FLORIANO PEIXOTO, Nº 940	CENTRO	OSÓRIO-RS	03.880.277/0027-83	Baixada
FL 18	RUA DEP. OSVALDO BASTOS, Nº 5251 APTO. 03	CENTRO	TERRA DE AREIA-RS	03.880.277/0042-12	Baixada
FL 19	AV. ASSIS BRASIL, Nº 619 SALA 03	CENTRO	ARROIO DO SAL-RS	03.880.277/0040-50	Baixada
FL 27	RUA ANÁPIO GOMES, Nº 1586	CENTRO	GRAVATAÍ-RS	03.880.277/0044-84	Baixada
FL 33	AV. FEITORIA, Nº 4807 SALA 5	FEITORIA	SÃO LEOPOLDO-RS	03.880.277/0043-01	Baixada
FL 34	RUA JULIO DE CASTILHOS, Nº 737	CENTRO	FARROUPILHA-RS	03.880.277/0011-16	Baixada
FL 35	RUA JOÃO MOSMANN, Nº 60	CENTRO	PAROBÉ-RS	03.880.277/0014-69	Baixada
FL 37	AV. SENADOR ALBERTO PASQUALINI, Nº 119	CENTRO	LAJEADO-RS	03.880.277/0047-27	Baixada
FL 39	AV. DUQUE DE CAXIAS, Nº 553	CENTRO	SALVADOR DO SUL-RS	03.880.277/0016-20	Baixada
FL 41	AV. JÚLIO DE CASTILHOS, 274	CENTRO	SÃO FRANCISCO DE PAULA – RS	03.880.277/0012-05	Baixada
FL 43	AV. BRASIL, Nº 2579	CENTRO	CAMPO BOM-RS	03.880.277/0031-60	Baixada
FL 46	AV. PARAGUASSU, Nº 2153	CENTRO	CAPÃO DA CANOA-RS	03.880.277/0028-64	Baixada
FL 50	RUA CEL. SOARES DE CARVALHO, Nº 553 SALA 1	CENTRO	SÃO JERÔNIMO-RS	03.880.277/0052-94	Baixada
FL 54	RUA GENERAL BACELAR, Nº 254	CENTRO	RIO GRANDE-RS	03.880.277/0054-56	Baixada
FL 56	RUA HENRIQUE MULLER Nº 199	CENTRO	CAPELA DE SANTANA-RS	03.880.277/0071-57	Baixada
FL 64	RUA JÚLIO DE CASTILHOS, Nº 499	CENTRO	CACHOEIRA DO SUL-RS	03.880.277/0065-09	Baixada
FL 67	RUA SÃO JOSÉ Nº 630, TÉRREO	CENTRO	GUAÍBA-RS	03.880.277/0069-32	Baixada
FL 70	RUA ANDRADE NEVES Nº 1944	CENTRO	PELOTAS-RS	03.880.277/0072-38	Baixada
FL 72	AV. JOÃO ANTÔNIO, Nº 461	CENTRO	SOBRADINHO-RS	03.880.277/0091-09	Baixada
FL 73	RUA LUIS BARRETO, Nº 519	CENTRO	TRIUNFO-RS	03.880.277/0092-81	Baixada
FL 76	RUA DA PONTE, Nº 72	CENTRO	SÃO VENDELINO-RS	03.880.277/0095-24	Baixada
FL 77	AV. EMANIPAÇÃO, Nº 319	CENTRO	CRISTAL-RS	03.880.277/0096-05	Baixada
FL 78	RUA BENTO GONÇALVES, Nº 770	CENTRO	MOSTARDAS-RS	03.880.277/0098-77	Baixada
FL 81	RUA THEODORO ZENKER Nº 175 SALA: 01	CENTRO	CERRO GRANDE DO SUL-RS	03.880.277/0089-86	Baixada
FL 86	RUA DR. OSVALDO HAMPE, Nº 170 SALA 02	CENTRO	ANTÔNIO PRADO-RS	03.880.277/0075-80	Baixada
FL 88	AV. PIRATINI, Nº 553 SALA 01	CENTRO	BUTIÁ-RS	03.880.277/0070-76	Baixada
FL 97	AV. SALVADOR, Nº 837	CENTRO	TUPANDI-RS	03.880.277/0020-07	Baixada



### 3. OPERAÇÃO

A empresa encaminhou fotos lojas ativas, conforme segue abaixo:



Loja 01 – Capela Santana



Loja 02 – São Sebastião do Caí



Loja 03 – São José do Norte



Loja 08 – Portão



Loja 09 – Estância Velha



Loja 21 – Nova Hartz



Loja 29 – Sapiranga

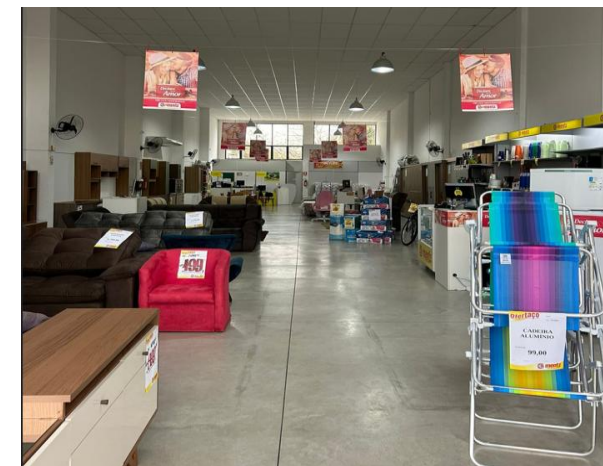

Loja 42 – Viamão



### 3. OPERAÇÃO

A empresa encaminhou fotos lojas ativas, conforme segue abaixo:



Loja 57 – Montenegro



Loja 63 – Tramandaí



Loja 71 – Sapucaia

## 4. FUNCIONÁRIOS

Em março a Diementz realizou 1 admissão e 3 demissões, finalizando o período com 57 funcionários ativos.

Destaca-se que a folha de pagamento de novembro apresentou a demissão de 64 funcionários, apesar da folha de pagamento ter sido apresenta, tal variação persiste incorreta, ponto a ser questionado a Recuperanda no próximo relatório.

Os salários estão sendo pagos em dia. O FGTS e INSS estão sendo adimplidos parcialmente. Os acordos pertinentes as rescisões realizadas ao longo de 2023 e 2024 foram parceladas, restando ainda saldo de R\$267.092,50, devendo encerrar em julho/2025, conforme controle interno disponibilizado pela Diementz.

Número de Funcionários

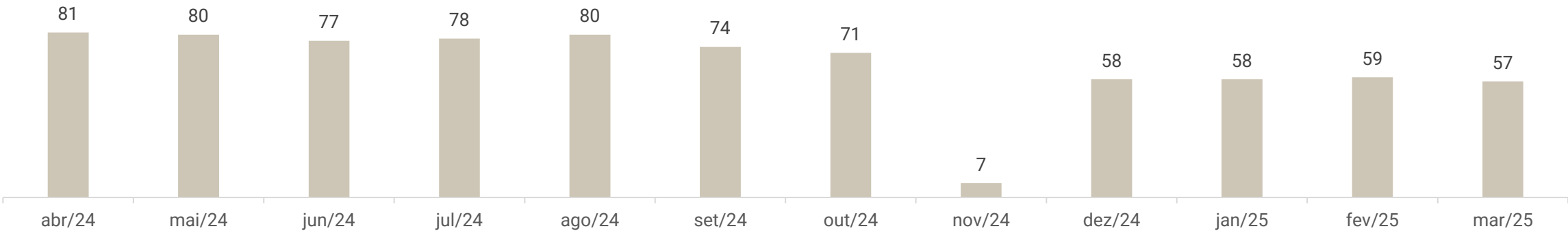

## 5. DADOS CONTÁBEIS E INFORMAÇÕES FINANCEIRAS

### FLUXO DE CAIXA GERENCIAL CONSOLIDADO

DFC CR DIEMENTZ	jan/25	fev/25	mar/25
<b>Atividades operacionais</b>			
Resultado do período	- 476.997	- 372.783	- 551.619
Depreciação e amortização	5.322	5.127	5.005
<b>Lucro operacional bruto</b>	<b>- 471.675</b>	<b>- 367.656</b>	<b>- 546.615</b>
Contas a receber e outros	38.777	18.781	142.309
Estoques	119.938	45.443	114.754
Fornecedores	- 74.578	- 61.746	- 28.282
Contas a pagar e provisões	339.379	286.714	240.764
Exercícios futuros	8.894	8.421	11.334
Adiantamento fornecedores/funcionários	- 254	- 29.251	28.553
<b>Caixa líquido atividades operacionais</b>	<b>- 39.519</b>	<b>- 99.295</b>	<b>- 37.182</b>
<b>Atividades de investimento</b>			
Investimentos	-	-	-
<b>Caixa líquido atividades de investimento</b>	<b>-</b>	<b>-</b>	<b>-</b>
<b>Atividades de financiamento</b>			
Pagamento de empréstimos/debêntures	40.312	98.312	21.572
<b>Caixa líquido atividades de financiamento</b>	<b>40.312</b>	<b>98.312</b>	<b>21.572</b>
<b>Aumento/ diminuição das disponibilidades</b>	<b>793</b>	<b>- 982</b>	<b>- 15.610</b>
Caixa e equivalentes no início do período	85.611	86.405	85.422
Caixa e equivalentes no final do período	86.405	85.422	69.812



BECKER & SANTOS  
ADVOGADOS

**Atividades Operacionais:** em março o caixa operacional foi negativo em R\$37,1 mi, decorrente do resultado do período de R\$551,6 mil e dos pagamentos a fornecedores de R\$28,2 mil. Os impactos positivos mais expressivos são em razão das contas a pagar e provisões de R\$240,7 mil e contas a receber e outros de R\$142,3 mil.

**Atividades de Investimento:** não apresentou movimentação.

**Atividades de Financiamento:** corresponde ao mútuo da Campo Grande Participações Ltda de R\$27.260,00 e o pagamento de R\$5.687,63 ao Banrisul.

**O saldo ao final de março encerrou em R\$ 69.812,34, sendo R\$7.984,76 em caixa, e R\$60.842,43 em contas bancárias. Os extratos bancários disponibilizados somam R\$ 60.461,15.**

## 5. DADOS CONTÁBEIS E INFORMAÇÕES FINANCEIRAS

### BALANÇO PATRIMONIAL CONSOLIDADO

BALANÇO PATRIMONIAL – CONSOLIDADO	jan/25	fev/25	mar/25
<b>CIRCULANTE</b>	<b>51.840.467</b>	<b>51.821.860</b>	<b>51.550.736</b>
Caixa e Equivalentes de Caixa	86.405	85.422	69.812
Clientes	44.938.208	44.915.740	44.806.354
Estoques	5.128.670	5.083.227	4.968.473
Adiantamentos	298.034	327.285	298.731
Devedores Diversos	154.091	154.091	154.091
Impostos a Recuperar	1.092.126	1.121.584	1.130.097
Despesas do Exercício Seguinte	142.932	134.511	123.178
<b>NÃO CIRCULANTE</b>	<b>2.783.824</b>	<b>2.783.433</b>	<b>2.740.188</b>
Realizável a Longo Prazo	1.475.459	1.480.196	1.441.955
Investimentos	926.989	926.989	926.989
Imobilizado	206.013	200.886	195.882
Intangível	175.363	175.363	175.363
<b>TOTAL DO ATIVO</b>	<b>54.624.291</b>	<b>54.605.294</b>	<b>54.290.924</b>
<b>BALANÇO PATRIMONIAL – CONSOLIDADO</b>	<b>jan/25</b>	<b>fev/25</b>	<b>mar/25</b>
<b>CIRCULANTE</b>	<b>73.136.853</b>	<b>73.490.640</b>	<b>73.727.890</b>
Fornecedores	1.044.207	980.799	954.683
Empréstimos e Financiamentos	338.308	330.373	322.520
Empréstimos Mútuos	2.721.211	2.830.211	2.857.471
Obrigações Sociais	15.372.099	15.416.684	15.473.157
Obrigações Trabalhista –	160.804 –	163.813 –	162.693
Provisão	636.609	657.478	676.144
Obrigações Tributárias	9.509.253	9.563.359	9.615.384
Adiantamentos de Clientes	15.779	46.285	49.480
Contas a Pagar	5.742.616	5.911.687	6.024.168
Credor em RJ	37.917.576	37.917.576	37.917.576
<b>NÃO CIRCULANTE</b>	<b>3.926.291</b>	<b>3.926.291</b>	<b>3.926.291</b>
Empréstimos e Financiamentos	9.109	9.109	9.109
Empréstimo Mútuo	400	400	400
Receita Diferida	519.976	519.976	519.976
<b>PATRIMÔNIO LÍQUIDO</b>	<b>- 22.915.850 -</b>	<b>- 23.661.417 -</b>	<b>- 24.213.037</b>
Capital Social	11.440.000	11.440.000	11.440.000
Reservas	9.340.333	9.340.333	9.340.333
Lucros/Prejuízos Acumulados –	43.219.186 –	43.591.970 –	43.591.970
Resultado do período –	476.997 –	849.780 –	1.401.400
<b>TOTAL DO PASSIVO</b>	<b>54.147.294</b>	<b>53.755.514</b>	<b>53.441.144</b>



BECKER & SANTOS  
ADVOGADOS

**Clientes:** contempla clientes (R\$8.521.282,74), B2W Marketplace (R\$314.020,37), Visa Electron/ Banricompras (R\$139.835,70), Diementz Card (R\$35.822.948,57) e financeiras a receber (R\$8.266,30). Em março, as vendas a prazo para clientes totalizaram R\$140,5 mil, enquanto os recebimentos corresponderam a R\$126,9 mil, resultando em um acréscimo de R\$13,6 mil. Já as vendas realizadas por meio de cartões alcançaram R\$359.838,03, frente a recebimentos de R\$482.825,83, o que explica a redução de R\$122 mil. O *aging list* encaminhado evidencia um valor a receber de R\$8.835.417,97, sendo que R\$8.052.221,79 é considerado como incobrável. O relatório da Diementz Card não foi disponibilizado.

**Estoques:** a Diementz esclarece que realiza a contagem de seus estoques mensalmente. De acordo com o inventário, o valor estocado soma R\$4.968.472,80, sendo a maior concentração na matriz em Portão (R\$4.153.910,00). Ao total a empresa possuía, em março, 340 mil itens em estoque. A empresa alega sofrer com falta de reposição e mercadorias, e as vendas estão ocorrendo de produtos em estoques existentes de cada filial.

**Adiantamentos:** compreende adiantamentos a fornecedores (R\$221 mil) e adiantamento a funcionários (R\$77,2 mil). No período analisado, os adiantamentos a fornecedores diminuíram R\$28,5 mil em razão principalmente do recebimento de produtos/serviços da Eletrodomésticos de R\$30.188,65. Os adiantamentos a funcionários apresentaram acréscimo de R\$36,72 devido aos adiantamentos de salários. Os principais valores adiantados a fornecedores são junto a Exitus Comercial (R\$34.330,00), Tmpro Comercio (R\$32.356,76) e Moveis Doripel LTDA (R\$9.063,22).

**Devedores Diversos:** o saldo se refere a aluguéis a receber (R\$6,3 mil), que se deve a locação de uma propriedade comercial na cidade de Porto Alegre/RS para a empresa Kaçula Modas; patrocínio do Clube Esportivo Aimoré (R\$20 mil); processo iniciado de cobrança da empresa Malhas Clarice (R\$121,2 mil) e prestação de contas em nome de Mercio A. Dietrich (R\$6,5 mil).

**Realizável a Longo Prazo:** diz respeito a valores com depósitos judiciais de R\$1.441.954,62 que se originou em reclamações trabalhistas, principalmente nos anos de 2020 e 2021; além de investimentos com apólices de dívida pública (R\$25 mil), precatórios (R\$852 mil), ações banco Sicredi (R\$20,00) e ações Unicred (R\$49,4 mil). Em março ocorreu o bloqueio de R\$34.420,44 relativo a processos trabalhistas e processos movidos por consumidores de R\$8.219,85. Os desbloqueios oriundos de processos trabalhistas foram de R\$44.389,66 e e processos movidos por consumidores de R\$36.491,90.

## 5. DADOS CONTÁBEIS E INFORMAÇÕES FINANCEIRAS

### BALANÇO PATRIMONIAL CONSOLIDADO

BALANÇO PATRIMONIAL - CONSOLIDADO	jan/25	fev/25	mar/25
<b>CIRCULANTE</b>	<b>51.840.467</b>	<b>51.821.860</b>	<b>51.550.736</b>
Caixa e Equivalentes de Caixa	86.405	85.422	69.812
Clientes	44.938.208	44.915.740	44.806.354
Estoques	5.128.670	5.083.227	4.968.473
Adiantamentos	298.034	327.285	298.731
Devedores Diversos	154.091	154.091	154.091
Impostos a Recuperar	1.092.126	1.121.584	1.130.097
Despesas do Exercício Seguinte	142.932	134.511	123.178
<b>NÃO CIRCULANTE</b>	<b>2.783.824</b>	<b>2.783.433</b>	<b>2.740.188</b>
Realizável a Longo Prazo	1.475.459	1.480.196	1.441.955
Investimentos	926.989	926.989	926.989
Imobilizado	206.013	200.886	195.882
Intangível	175.363	175.363	175.363
<b>TOTAL DO ATIVO</b>	<b>54.624.291</b>	<b>54.605.294</b>	<b>54.290.924</b>
BALANÇO PATRIMONIAL - CONSOLIDADO	jan/25	fev/25	mar/25
<b>CIRCULANTE</b>	<b>73.136.853</b>	<b>73.490.640</b>	<b>73.727.890</b>
Fornecedores	1.044.207	980.799	954.683
Empréstimos e Financiamentos	338.308	330.373	322.520
Empréstimos Mútuos	2.721.211	2.830.211	2.857.471
Obrigações Sociais	15.372.099	15.416.684	15.473.157
Obrigações Trabalhista -	160.804 -	163.813 -	162.693
Provisão	636.609	657.478	676.144
Obrigações Tributárias	9.509.253	9.563.359	9.615.384
Adiantamentos de Clientes	15.779	46.285	49.480
Contas a Pagar	5.742.616	5.911.687	6.024.168
Credor em RJ	37.917.576	37.917.576	37.917.576
<b>NÃO CIRCULANTE</b>	<b>3.926.291</b>	<b>3.926.291</b>	<b>3.926.291</b>
Empréstimos e Financiamentos	9.109	9.109	9.109
Empréstimo Mútuo	400	400	400
Receita Diferida	519.976	519.976	519.976
<b>PATRIMÔNIO LÍQUIDO</b>	<b>- 22.915.850 -</b>	<b>- 23.661.417 -</b>	<b>- 24.213.037</b>
Capital Social	11.440.000	11.440.000	11.440.000
Reservas	9.340.333	9.340.333	9.340.333
Lucros/Prejuízos Acumulados -	43.219.186 -	43.591.970 -	43.591.970
Resultado do período -	476.997 -	849.780 -	1.401.400
<b>TOTAL DO PASSIVO</b>	<b>54.147.294</b>	<b>53.755.514</b>	<b>53.441.144</b>



BECKER & SANTOS  
ADVOGADOS

**Fornecedores:** as compras a prazo foram inferiores aos pagamentos em março, ocasionando queda de 3%. Destaca-se o pagamento a Cesde Ind. E Comercio R\$30.188,65. O controle interno indica que o valor a pagar é de R\$5.536.839,38, sendo os principais fornecedores Risil Comercial R\$1.414.400,00, Carlos dos Santos Emerenciano R\$629.853,00 e Serra Valle R\$533.691,85. A empresa elucida que, devido aos atrasos nos pagamentos, a maioria de seus fornecedores realizam as vendas mediante pagamento antecipado ou à vista no recebimento da mercadoria. Um dos meios utilizados pela Diementz é a compra de produtos após o pedido já realizado pelo cliente, o que prevê a entrada certa do valor em caixa.

**Empréstimos e Financiamentos/Mútuos:** compreende, no curto prazo, CCLAA Pioneira (R\$74.147,67), Banrisul (R\$137.087,89), Unicred (R\$188.162,88), Bradesco Terceiros (R\$1.918,42) e conta redutora de encargos (R\$74.960,01). Além de mútuos junto a Campo Grande Participações (R\$1.064.397,00), José Ernesto Mentz (R\$369.743,82), Comércio de Salvados Portão (R\$967.730,00) e NJ Participações Sociais (R\$455.600,00).

A empresa trabalha como correspondente do Banco Bradesco, logo recebe boletos emitidos pela instituição e repassa no início de cada mês os valores. As variações estão refletidas na rubrica "Bradesco-terceiros", que reduziu R\$2.752,94.

No período ocorreu mútuo junto a Campo Grande Participações Ltda de R\$27.260,00 e o pagamento de R\$5.687,63 junto ao Banrisul.

**Adiantamentos de Clientes:** o total de R\$49,4 mil se deve a valores recebidos e pendentes de identificação, que passam por análise e após a identificação são reclassificados nas respectivas contas, o mesmo ocorre com comissões pagas e não identificadas instantaneamente, necessitando avaliação. No mês foram recebidos de forma adiantada R\$47.551,35 e baixados R\$44.356,57, contudo, não é possível identificar quais os pagadores, uma vez que as variações possuem nomenclatura genérica.

**Contas a Pagar:** os valores que compõem a rubrica somaram R\$ 6 milhões ao final do março, em razão, especialmente, do pagamento de assessoria e consultoria. Em relação aos alugueis, de acordo com os controles internos, o valor extraconcursal é de R\$ 1.848.608,35.

**Credores em RJ:** compreende valores arrolados na Recuperanda Judicial, contudo, há divergência de R\$ R\$1.899.115,55, a maior, dos valores arrolados no 2º edital e posteriormente, sendo esclarecido pela empresa que a diferença está sendo identificada e será ajustada em momento oportuno.



# 5. DADOS CONTÁBEIS E INFORMAÇÕES FINANCEIRAS

## DEMONSTRAÇÃO DE RESULTADO CONSOLIDADO

DRE DIEMENTZ – CONSOLIDADO		jan/25	fev/25	mar/25	2025
Receita bruta		331.455	333.514	329.907	994.877
Deduções das vendas	-	88.992 -	92.673 -	83.303 -	264.968
Receita líquida		242.463	240.842	246.604	729.908
Custo das mercadorias vendidas	-	40.600 -	72.194 -	144.712 -	357.506
Resultado bruto		101.863	168.647	101.892	372.402
	Margem Bruta	42%	70%	41%	51%
Despesas operacionais	-	588.957 -	559.154 -	665.044 -	1.813.155
Despesas Administrativas	-	362.833 -	362.307 -	462.426 -	1.187.565
Despesas com Vendas	-	226.124 -	196.847 -	202.619 -	625.590
Resultado operacional líquido	-	487.094 -	390.506 -	563.152 -	1.440.753
Ebitda	-	487.094 -	390.506 -	563.152 -	1.440.753
	Margem Operacional	-201%	-162%	-224%	-196%
Despesas financeira	-	2.547	-	-	2.547
Receita financeira		12.645	17.723	11.532	41.901
Resultado antes do IRPJ e CSLL	-	476.997 -	372.783 -	551.619 -	1.401.400
Resultado líquido do exercício	-	476.997 -	372.783 -	551.619 -	1.401.400
	Margem Líquida	-197%	-155%	-224%	-192%



**Receita Bruta:** o faturamento apresentou decréscimo de 1% em março, chegando a R\$329,9 mil.

**Deduções das Vendas:** compreende os tributos incidentes sobre o faturamento e devoluções de vendas. As devoluções foram de R\$4.386,90 e ocorreram devido ao não cumprimento do prazo de entrega e defeitos de fabricação. A empresa é tributada pelo regime de Lucro Real trimestral.

**Custos:** os custos representaram 59% da receita líquida e incluem tributos incidentes sobre as compras, transferências e aquisições de mercadorias, além de fretes e a apuração do custo das vendas. O aumento dos custos está diretamente relacionado à redução do estoque, reflexo da dificuldade da empresa em realizar reposições, conforme informado.

**Despesas:** engloba despesas administrativas e com vendas. As principais despesas estão relacionadas a perdas com indenizações de R\$127.231,99, alugueis de pessoas físicas/jurídicas de R\$116.886,71, salários de R\$93.393,23 e honorários de R\$71.342,11.

**Resultado Financeiro:** o resultado financeiro foi positivo, uma vez que não houve despesa no período. As receitas estão relacionadas aos juros (R\$1.024,44) e taxas financeiras (R\$10.508,04).

**Resultado:** em março o resultado foi negativo em R\$551.619,34. Em 2025 o prejuízo acumulado é de R\$1.401.399,56.

## 5. DADOS CONTÁBEIS E INFORMAÇÕES FINANCEIRAS

### ÍNDICES DE LIQUIDEZ

#### Índices de Liquidez

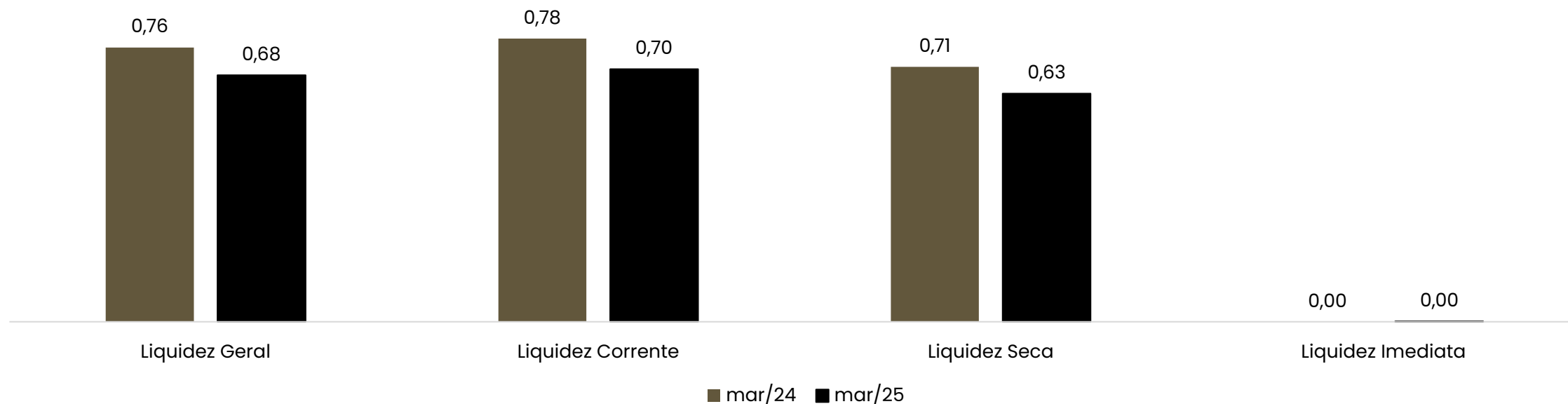

Demonstram a capacidade que a empresa possui para realizar seus pagamentos entre curto e longo prazo. Sendo considerável como parâmetro o valor de 1,0, o qual demonstra que a empresa possui capacidade plena de quitação de seu endividamento, de acordo com o tipo de liquidez em questão.

A liquidez geral indica a capacidade entre curto e longo prazo, sendo que neste ponto a empresa registrou 0,68 em março/2025, devido ao alto valor a receber de seus clientes e valores disponíveis em estoque, apontando retração em comparação ao mesmo período de março/2024. Enquanto a liquidez imediata, a qual considera apenas os valores em suas disponibilidades para pagamentos de curto prazo, não apresentou capacidade, o que se deve pelos recebimentos ocorrerem, em sua maioria, através de cartões de créditos.

# 6. ENDIVIDAMENTO

## PASSIVO TOTAL

O passivo total da Recuperanda soma **R\$ 75.754.439,65**

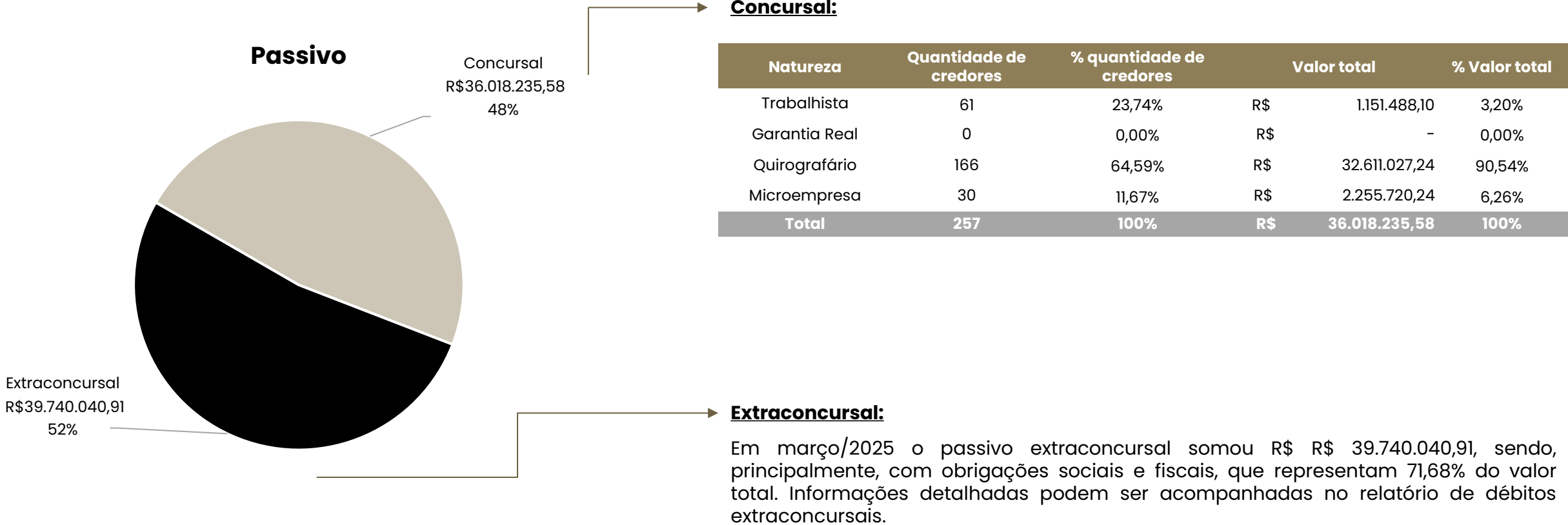

# 6. ENDIVIDAMENTO

## PASSIVO SUJEITO À RECUPERAÇÃO JUDICIAL

O passivo sujeito à Recuperação Judicial é de **R\$ 36.018.235,58**, sendo estes distribuídos entre 257 credores classificados nas classes I – Trabalhista, III – Quirografários e IV – ME/EPP.

A classe que possui maior representatividade é a Quirografária, representando 90,54% do passivo concursal total. A Classe I – Trabalhista possui 3,20% e a Classe IV – ME/EPP possui 6,26% de representatividade em relação ao valor do passivo concursal total.

### Passivo Concursal por Classe:

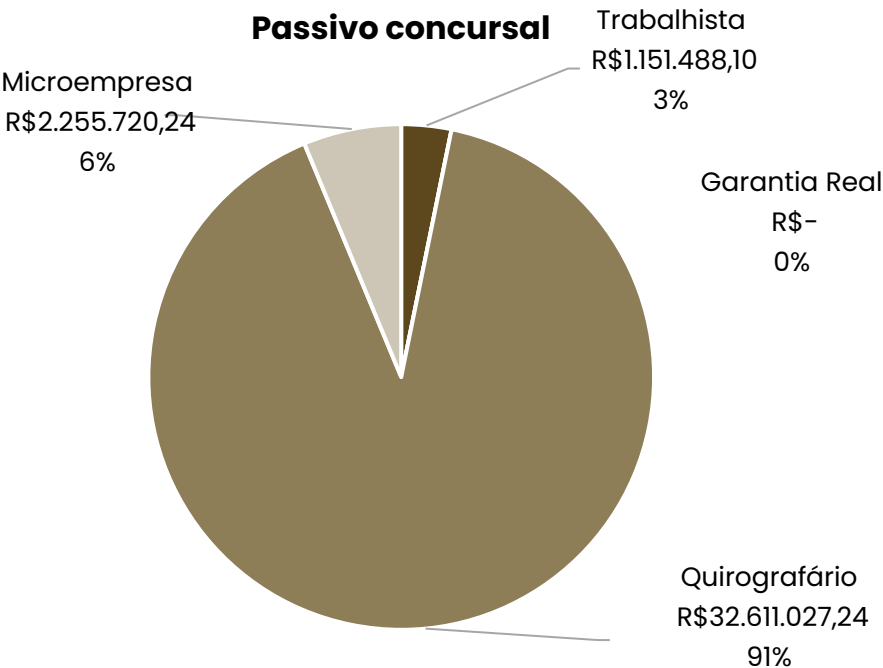

### PRINCIPAIS CREDORES POR CLASSE

CLASSE	CREDOR	VALOR R\$
CLASSE I	ALBA VALÉRIA DE ARAÚJO	R\$ 140.503,34
CLASSE I	EDGAR SOARES DE BARROS	R\$ 95.000,00
CLASSE III	CAMPO GRANDE PARTICIPAÇÕES LTDA	R\$ 6.212.103,10
CLASSE III	GAZZIN INDÚSTRIA E COMÉRCIO DE MÓVEIS	R\$ 5.058.889,62
CLASSE IV	EZA CONTABILIDADE LTDA	R\$ 392.283,33
CLASSE IV	INDÚSTRIA DE MÓVEIS QUADRI LTDA	R\$ 391.657,83

## 7. DILIGÊNCIAS NOS ESTABELECIMENTOS DA RECUPERANDA



### REUNIÃO PRESENCIAL 23.10.2024

Em 23.10.2024, foi realizada uma reunião presencial na matriz da CR Diementz, em Portão, com a presença do Sr. Homero (Assessor), Sr. Jovani (Comercial), Sra. Sheila (Diretora Fiscal Contábil), Sra. Shirle (Diretora Financeira), Dr. Cesar (Advogado da Recuperanda), Dra. Laura (Advogada da Recuperanda), o representante da Contabilidade da empresa e da Administração Judicial.

Na oportunidade, foi relatado que há dificuldades de capital de giro. Contudo, em agosto e setembro, a empresa conseguiu realizar duas compras de R\$ 500 mil em produtos, cuja entrega ocorre apenas após 30 dias. As vendas estão em baixa devido à ausência de produtos nas lojas, como eletrodomésticos, que constituem a linha mais procurada pelos clientes.

Outro fator que tem impactado a operação são os pedidos de demissão de funcionários, já que os concorrentes estão oferecendo o dobro de salário e comissões mais atrativas, em função do maior volume de vendas dessas empresas em comparação à CR. Além disso, metade das lojas ativas opera sem gerentes, devido à redução de custos. Assim, foi necessário ajustar os salários dos vendedores dessas lojas para que acumulassem essa função.

Informaram que os salários estão sendo pagos em dia. Contudo, é necessário captar recursos por meio de mútuos ou antecipação de vendas futuras com a Wayup (juro de 2,86% + taxas) para cumprir obrigações. Parte das rescisões ainda permanece em aberto.

Os tributos não estão sendo pagos, e não há perspectiva de parcelamento.

Em relação à readequação de custos e despesas, relataram que já realizaram todas as medidas possíveis, como a renegociação de contratos de internet, cujo valor não diminuía com o fechamento de lojas; e de telefonia, que foi reduzido em 40%. Além disso, em agosto venceu o sistema interno da empresa. O custo de R\$ 29 mil foi parcelado em três vezes no mesmo mês, renovando a licença por mais um ano.

Sobre as lojas de Arambaré e Maquiné, aguardam decisão judicial para verificar se haverá quebra antecipada de contrato ou se as lojas serão fechadas em dezembro, com o encerramento do contrato atual.

Por fim, relataram que estão buscando vender o imóvel de Estância Velha (avaliado em R\$ 2,8 milhões), cujo valor será destinado à quitação de credores trabalhistas, aluguéis, empréstimos, compra de estoque e outras obrigações. Estimam que essa entrada de recursos aumentará o faturamento, em razão do maior mix de produtos que poderá ser oferecido aos clientes.



## 7. DILIGÊNCIAS NOS ESTABELECIMENTOS DA RECUPERANDA

Em 23/10/2024 foi realizada visita técnica no centro de distribuição da Recuperanda e capturadas as fotos abaixo:





## 7. DILIGÊNCIAS NOS ESTABELECIMENTOS DA RECUPERANDA

Em 23/10/2024 foi realizada visita técnica no centro de distribuição da Recuperanda e capturadas as fotos abaixo:

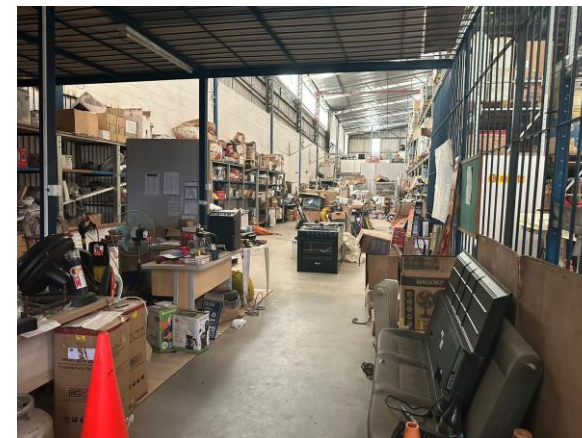

## 8. CUMPRIMENTO PLANO DE RECUPERAÇÃO JUDICIAL

CONDIÇÕES DO PLANO									
CLASSE	SUBCLASSE	VALOR RJ	INÍCIO DOS PAGAMENTOS	FIM DOS PAGAMENTOS	VALOR APÓS DESÁGIO	PAGO (R\$)	EM ATRASO (R\$)	A VENCER (R\$)	FORMA DE RECEBIMENTO
Classe I – Trabalhista	Até R\$ 5.000,00	45.022,75	set/23	ago/25	45.022,75	-	-	45.022,75	Os pagamentos deverão ser realizados em até 24 meses após a homologação do plano de recuperação judicial, através da geração de caixa e resultado da alienação de bens dentro do prazo limite. <b>Créditos Ilíquidos:</b> serão liquidados a partir da sentença da justiça do trabalho e mediante apresentação de retificação do crédito junto a Administração Judicial. O prazo e o deságio respeitarão o previstos anteriormente, contando-se o prazo a partir da data de retificação efetiva do crédito na relação de credores. <b>Acordos:</b> na hipótese de existência de acordos em andamento firmados previamente ao pedido de recuperação judicial, suas condições originais serão mantidas, não podendo o prazo de pagamento ser inferior ao período de 12 meses.
	Demais Créditos	1.106.465,35	set/23	ago/25	553.232,68	-	-	553.232,68	
Classe III – Quirografários	Até R\$ 5.000,00	49.034,80	ago/25	jul/27	17.162,18	-	-	17.162,18	A carência deverá ser considerada a partir da homologação do plano de recuperação judicial. Todos os créditos sujeitos ao plano de recuperação judicial serão atualizados pela TR-mensal (taxa referencial) incidente sobre o valor de cada parcela, computados a partir da homologação do plano de recuperação judicial. Os credores limitados até R\$ 5.000,00 poderão optar por receber da seguinte forma: <b>a)</b> receberá o valor correspondente a 15% (quinze por cento) do seu crédito em 65 (sessenta e cinco) parcelas mensais e sucessivas; ou <b>b)</b> receberá o valor correspondente a 5% (cinco por cento) do seu crédito em 36 (trinta e seis) parcelas mensais e sucessivas.
	Demais Créditos	32.561.992,44	ago/25	jul/39	8.140.498,11	-	-	8.140.498,11	
Classe IV – ME e EPP	Até R\$ 19.000,00	95.994,67	ago/25	jul/27	95.994,67	-	-	95.994,67	A carência deverá ser considerada a partir da homologação do plano de recuperação judicial. Todos os créditos sujeitos ao plano de recuperação judicial serão atualizados pela TR-mensal (taxa referencial) incidente sobre o valor de cada parcela, computados a partir da homologação do plano de recuperação judicial. Os credores limitados até R\$ 5.000,00 poderão optar por receber da seguinte forma: <b>a)</b> receberá o valor correspondente a 15% (quinze por cento) do seu crédito em 65 (sessenta e cinco) parcelas mensais e sucessivas; ou <b>b)</b> receberá o valor correspondente a 5% (cinco por cento) do seu crédito em 36 (trinta e seis) parcelas mensais e sucessivas.
	Demais Créditos	2.159.725,57	ago/25	jul/39	539.931,39	-	-	539.931,39	
<b>TOTAL</b>		<b>36.018.235,58</b>			<b>9.391.841,78</b>	<b>-</b>	<b>-</b>	<b>9.391.841,78</b>	

- Na decisão que homologou o plano e concedeu a Recuperação Judicial, foi determinado que a Recuperanda apresentasse, no prazo de 30 (trinta) dias, garantias suficientes para a quitação dos créditos trabalhistas. Na ausência ou rejeição, o prazo máximo será de 12 (doze) meses, contados da decisão de concessão da recuperação judicial. No evento 532 dos autos, a Recuperanda indicou seu ativo imobilizado, avaliado em R\$ 10.401.190,00 ou, alternativamente, o imóvel de matrícula 18.262, do RI de Estancia Velha. Em decisão datada de 07/12/2023 (evento 561) foi determinada a constituição da garantia sobre o imóvel indicado.

**A empresa informou que ainda não foi realizado nenhum pagamento aos credores trabalhistas.**

# ANEXOS

I. DEMONSTRAÇÕES CONTÁBEIS DE MARÇO/2025;

