

Competência: maio/2025

Apresentado em julho de 2025

25º RELATÓRIO MENSAL DE ATIVIDADES (RMA)

GRUPO CR DIEMENTZ

Processo Nº 5002260-43.2023.8.21.0019

ÍNDICE

1. INTRODUÇÃO
2. ASPECTOS JURÍDICOS
 1. Cronograma Processual
 2. Últimos Eventos Relevantes
3. OPERAÇÃO
 1. Estrutura Societária
 2. Filiais
4. FUNCIONÁRIOS
5. DADOS CONTÁBEIS E INFORMAÇÕES FINANCEIRAS
 1. Fluxo de Caixa Gerencial
 2. Balanço Patrimonial
 3. Demonstração do Resultado do Exercício
 4. Índices de Liquidez
6. ENDIVIDAMENTO
 1. Passivo Total
 2. Passivo Sujeito
7. DILIGÊNCIAS NOS ESTABELECIMENTOS DA RECUPERANDA
8. CUMPRIMENTO PLANO DE RECUPERAÇÃO JUDICIAL



BECKER & SANTOS
ADVOGADOS

1. INTRODUÇÃO



Este Relatório Mensal de Atividades (“RMA”) reúne, de forma sintética, as informações operacionais, financeiras, econômicas e processuais da Recuperação Judicial do Grupo CR Diementz. Os dados foram coletados e analisados pela Becker & Santos Advogados, na qualidade de Administradora Judicial da Recuperanda. No que tange às informações contábeis e financeiras, estas foram enviadas diretamente à Administradora Judicial e a sua análise foi complementada através de reuniões com os procuradores e representantes das Recuperandas, sendo que as informações jurídicas foram extraídas dos autos da Recuperação Judicial.

Todos os dados financeiros, contábeis, fiscais e trabalhistas fornecidos pelas Recuperandas devem ser encaminhados mensalmente ao Administrador Judicial até o **último dia do mês subsequente**. Após o recebimento da totalidade das informações, o Administrador Judicial, depois do tratamento dos dados e análise pormenorizada, apresenta o Relatório Mensal de Atividades – “RMA” dentro da competência mensal. As **demonstrações contábeis do mês de maio/2025** foram recebidas, integralmente, em 01/07/2025. Os questionamentos realizados por esta Administração Judicial no dia 08/07/2025, foram respondidos em 14/07/2025. Todos os documentos que serviram de base para a elaboração deste relatório estão disponíveis para consulta no site **www.beckeresantos.com.br**. Eventuais informações adicionais ou complementares podem ser obtidas diretamente com a Administradora Judicial.

2. ASPECTOS JURÍDICOS

Data	Evento	Lei 11.101/05	Data	Evento	Lei 11.101/05
10/02/2023	Ajuizamento do Pedido de Recuperação		03/07/2023	Fim do prazo para apresentar impugnações ao Juízo (10 dias após publicação do 2º Edital)	art. 8º
14/02/2023	Deferimento do Processamento da Recuperação.	art. 52, inciso I, II, III, IV e V e § 1º	09/08/2023	Publicação do Edital de convocação para votação do PRJ – AGC (15 dias de antecedência da realização da AGC)	art. 56, § 1º
04/04/2023	Publicação do deferimento no D.O.		31/08/2023	1ª Convocação da Assembleia Geral de Credores	Art. 36, inciso I
04/04/2023	Publicação do 1º Edital pelo devedor.	art. 52, § 1º	14/09/2023	2ª Convocação da Assembleia Geral de Credores	Art. 36, inciso I
19/04/2023	Fim do prazo para apresentar habilitações e divergências ao AJ (15 dias da publicação do 1º Edital)	art. 7º, § 1º	21/09/2023	Homologação do PRJ	
27/04/2023	Apresentação do Plano de Recuperação ao Juízo (60 dias após publicação do deferimento da recuperação)	art. 53	21/09/2025	Previsão de encerramento da recuperação judicial	art. 61
08/05/2023	Publicação de aviso sobre o recebimento do PRJ no D.O.	art. 53, § Único	<p>Nota: Quadro elaborado pela Administradora Judicial com base nos processos previstos na Lei 11.101/05 e as datas de suas ocorrências conforme o trâmite processual.</p> <p>Eventos ocorridos</p> <p>Data estimada</p>		
24/07/2023	Fim do prazo para apresentar objeções ao PRJ	art. 53, § Único e art. 55, § Único			
22/06/2023	Publicação do Edital pelo AJ – 2º Edital	art. 7º, § 2º			

2. ASPECTOS JURÍDICOS

ÚLTIMOS EVENTOS RELEVANTES

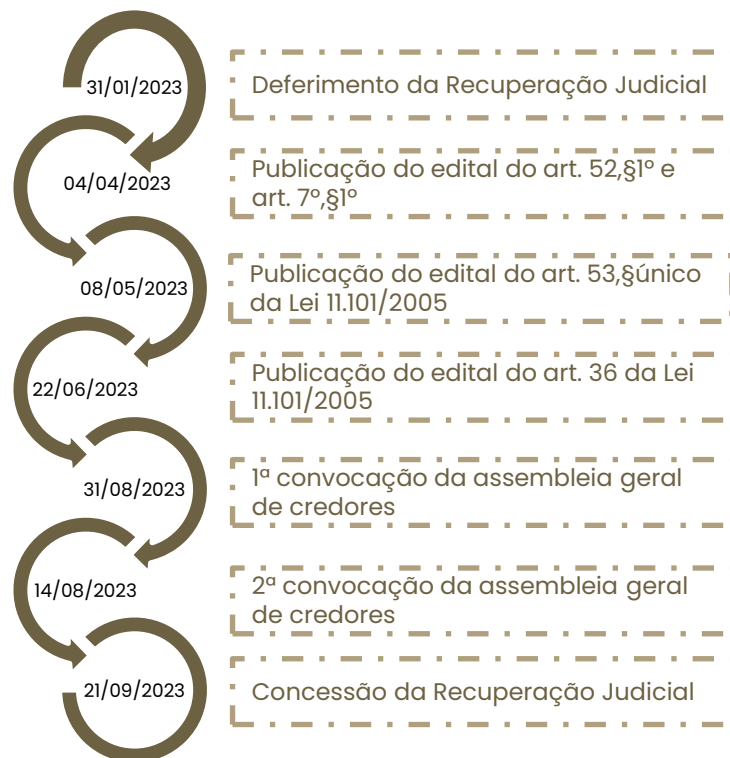

Breve histórico do processo de recuperação judicial:

- O processo de Recuperação Judicial foi ajuizado em 30/01/2023, por DIEMENTZ COMÉRCIO DE ELETROMÓVEIS LTDA e COMÉRCIO DE SALVADOS PORTÃO LTDA;
- Submetido ao juízo, sobreveio determinação de constatação prévia. O Laudo de constatação foi apresentado em 10/02/2023 (evento 15).
- Em 14/02/2023 restou deferido o processamento da Recuperação Judicial de DIEMENTZ COMÉRCIO DE ELETROMÓVEIS LTDA, e indeferido, por carência de ação por falta de interesse jurídico processual o pedido em relação à COMÉRCIO DE SALVADOS PORTÃO LTDA.
- Em 04/04/2023 foi publicado o edital do art. 52,§1º e aviso do art. 7º,§1º, da Lei 11.101/2005.
- O Plano de Recuperação Judicial foi apresentado, tempestivamente, em 14/04/2023 (evento 101).
- Em 03/05/2023 (evento 147), a Administração Judicial apresentou o relatório de análise do plano de Recuperação Judicial, em cumprimento ao disposto no art. 22, II, alínea “h” da Lei 11.101/2005. Diante disto, em 08/05/2023 foi publicado o edital a que se trata o art. 53,§único da Lei 11.101/2005.
- Já a relação de credores a que se trata o art. 7º,§2º da Lei 11.101/2005 foi publicada em 22/06/2023.
- Diante da oposições de objeções ao Plano de Recuperação Judicial, foi convocada assembleia geral de credores presencial, sendo 31/08/2023, às 14:00 em 1ª convocação e 14/09/2023, às 14:00, em 2ª convocação.
- No evento 236 dos autos foi apresentado plano modificativo.
- A assembleia geral de credores em primeira convocação (31/08/2023) não foi instalada em razão da ausência de quórum. Em segunda convocação, sobreveio a aprovação do Plano modificativo, pela maioria dos credores.
- Submetido à deliberação, em 21/09/2023 sobreveio a homologação do Plano e concessão da Recuperação Judicial.
- No evento 741 dos autos a Recuperanda requereu autorização para alienação de 87,07% do imóvel de matrícula 49.321 à empresa NSY INCORPORAÇÕES LTDA, pelo valor de R\$ 1.350.000,00. A alienação foi autorizada, em decisão proferida em 06/03/2024 (evento 751 dos autos).
- Em 05/02/2025 o Recuperanda requereu a alienação do imóvel de matrícula nº 18.262 de forma a possibilitar fluxo de caixa e pagamento de credores trabalhistas. O pedido foi indeferido pelo juízo, em 12/04/2025. Em mesma decisão restou determinado que a Recuperanda promova a regularização do passivo fiscal, sob pena de convalidação em falência. De tal decisão a Recuperanda e o Estado do RS opuseram Embargos de Declaração.

3. OPERAÇÃO

ESTRUTURA SOCIETÁRIA

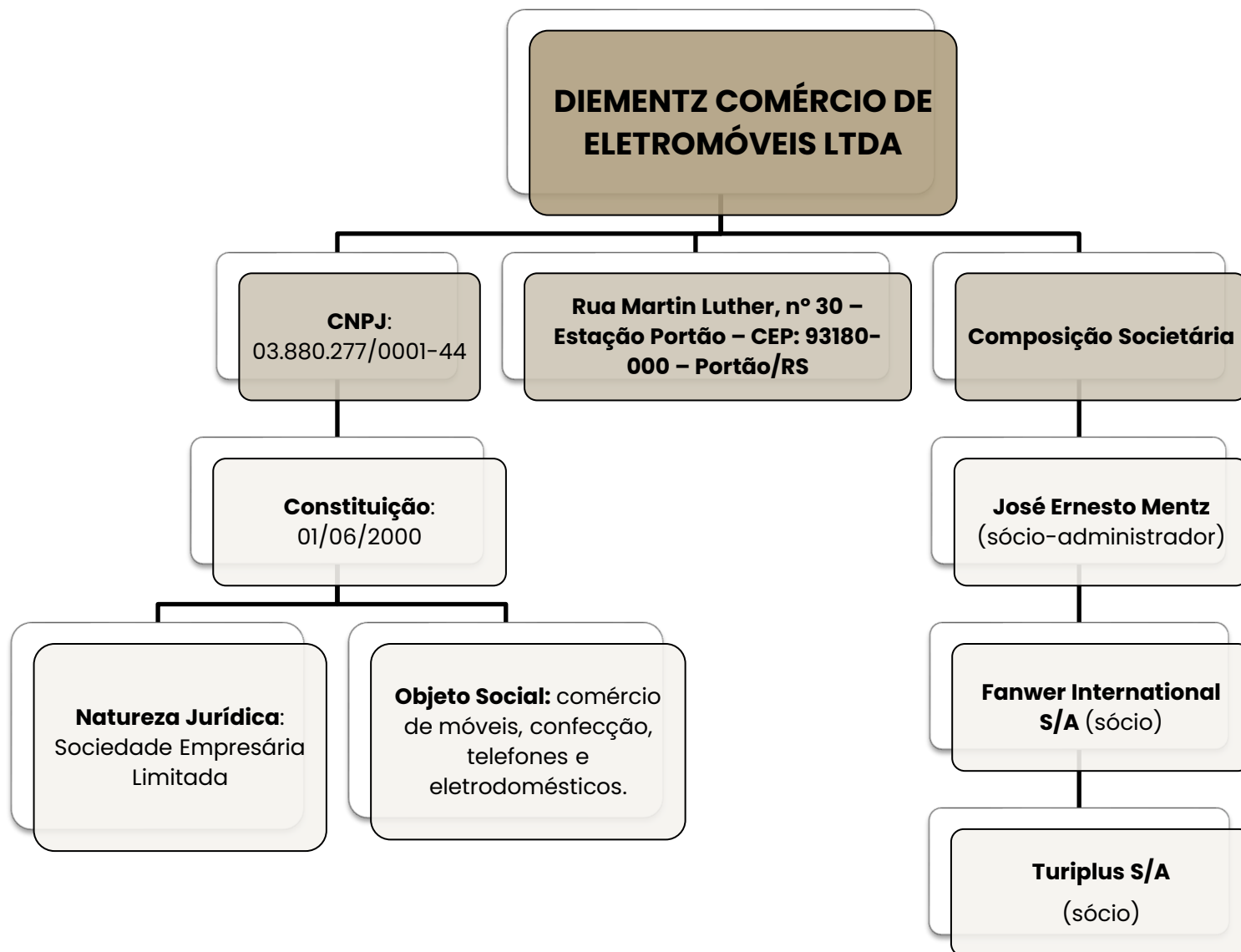

Últimas alterações societárias:

REGISTRO 18/06/2023:

- Encerramento das filiais de São Francisco de Paula/RS, Tupandi/RS, Capela de Santana/RS, Guaíba/RS, Sapiranga/RS, Lajeado/RS, Rio Grande/RS, Cristal/RS, Cerro Grande do Sul/RS, Butiá/RS, Triunfo/RS, Pelotas/RS;
- Alteração de endereço das filiais de Nova Hartz/RS, São Jeronimo/RS e Sapucaia do Sul/RS.

REGISTRO 28/02/2024:

- Encerramento das filiais de Farroupilha/RS, Capão da Canoa/RS, São Jeronimo/RS, Cachoeira do Sul/RS, São Vendelino/RS.

REGISTRO 03/04/2024:

- Encerramento das filiais de Dois Irmãos/RS, Osório/RS, Terra de Areia/RS, Salvador do Sul/RS, Campo Bom/RS e Mostardas/RS;
- Alteração do endereço da filial de Tramandaí/RS para Rua Fernandes Bastos, 928, lojas 02 e 03 – Centro de Tramandaí/RS – CEP: 95.590-000.

REGISTRO 15/08/2024:

- Encerramento de filiais.

3. OPERAÇÃO

FILIAIS

A Recuperanda possui, atualmente, **10** lojas ativas, além da matriz e do centro de distribuição, ambas localizadas na cidade de Portão/RS. Todas as empresas estão situadas no estado do Rio Grande do Sul. Além disso, a filial de Sapucaia do Sul e Tramandaí encerrou suas atividades, porém ainda não foi realizada a baixa na junta comercial.

Filiais ativas:

Filial	Endereço	Bairro	Cidade/Estado	CNPJ
CD	RUA MARTIN LUTHER Nº 30	ESTAÇÃO PORTÃO	PORTÃO-RS	03.880.277/0001-44
FL 01	AV.CEL. ORESTES LUCAS, Nº1885 SALA 01	CENTRO	CAPELA DE SANTANA-RS	03.880.277/0019-73
FL 02	AV. EGÍDIO MICHAELSEN, Nº 328	CENTRO	SÃO SEBASTIÃO DO CAÍ-RS	03.880.277/0002-25
FL 03	RUA DR. EDGARDO PEREIRA VELHO, Nº 527	CENTRO	SÃO JOSÉ DO NORTE-RS	03.880.277/0017-01
FL 08	AV. BRASIL, Nº 652	CENTRO	PORTÃO-RS	03.880.277/0006-59
FL 09	RUA PORTÃO, Nº 341	CENTRO	ESTANCIA VELHA-RS	03.880.277/0038-36
FL 15	RUA CAMPO GRANDE, Nº777	CENTRO	PORTÃO-RS	03.880.277/0007-30
FL 21	R. GUILHERME ALBINO MULLER, Nº 570	CENTRO	NOVA HARTZ-RS	03.880.277/0033-21
FL 29	AV.REV.AMER.VESPÚCIO CABRAL, Nº441 LJ 02/03	CENTRO	VIAMÃO-RS	03.880.277/0045-65
FL 42	RUA SÃO PEDRO, Nº 101 SALA 01	CENTRO	SAPIRANGA-RS	03.880.277/0036-74
FL 57	RUA OSVALDO ARANHA, Nº 1515	CENTRO	MONTENEGRO – RS	03.880.277/0057-07

Filiais sem operação aguardando baixa na junta comercial:

Filial	Endereço	Bairro	Cidade/Estado	CNPJ
FL 71	R. PROFESSOR FRANCISCO BROCHADO DA ROCHA, Nº 252 – LOJA 02	CENTRO	SAPUCAIA DO SUL-RS	03.880.277/0090-10
FL 63	R. ERNANDES BASTOS, 928 – LOJAS 02 E 03	CENTRO	TRAMANDAÍ – RS	03.880.277/0064-28

Filiais sem operação em razão da solicitação de entrega das lojas, por parte do proprietário, devido a inadimplência de aluguel:

Filial	Endereço	Bairro	Cidade/Estado	CNPJ
FL 75	AV. LINDOLFO ALVES DE ALMEIDA, Nº 586	CENTRO	MAQUINÉ-RS	03.880.277/0094-43
FL 83	AV. PRESIDENTE VARGAS Nº 500	CENTRO	ARAMBARÉ-RS	03.880.277/0088-03



Filiais com CNPJ baixados:

Filial	Endereço	Bairro	Cidade/Estado	CNPJ	STATUS
FL 10	AV. SÃO MIGUEL, Nº 888	CENTRO	DOIS IRMÃOS-RS	03.880.277/0037-55	Baixada
FL 11	RUA SÃO PEDRO, Nº 296	CENTRO	SAPIRANGA-RS	03.880.277/0034-02	Baixada
FL 13	AV. PEDRO ADAMS FILHO, Nº 5151	CENTRO	NOVO HAMBURGO-RS	03.880.277/0032-40	Baixada
FL 17	RUA MAL FLORIANO PEIXOTO, Nº 940	CENTRO	OSÓRIO-RS	03.880.277/0027-83	Baixada
FL 18	RUA DEP. OSVALDO BASTOS, Nº 5251 APT0. 03	CENTRO	TERRA DE AREIA-RS	03.880.277/0042-12	Baixada
FL 19	AV. ASSIS BRASIL, Nº 619 SALA 03	CENTRO	ARROIO DO SAL-RS	03.880.277/0040-50	Baixada
FL 27	RUA ANÁPIO GOMES, Nº 1586	CENTRO	GRAVATAÍ-RS	03.880.277/0044-84	Baixada
FL 33	AV. FEITORIA, Nº 4807 SALA 5	FEITORIA	SÃO LEOPOLDO-RS	03.880.277/0043-01	Baixada
FL 34	RUA JULIO DE CASTILHOS, Nº 737	CENTRO	FARROUPILHA-RS	03.880.277/0011-16	Baixada
FL 35	RUA JOÃO MOSMANN, Nº 60	CENTRO	PAROBÉ-RS	03.880.277/0014-69	Baixada
FL 37	AV. SENADOR ALBERTO PASQUALINI, Nº 119	CENTRO	LAJEADO-RS	03.880.277/0047-27	Baixada
FL 39	AV. DUQUE DE CAXIAS, Nº 553	CENTRO	SALVADOR DO SUL-RS	03.880.277/0016-20	Baixada
FL 41	AV. JÚLIO DE CASTILHOS, 274	CENTRO	SÃO FRANCISCO DE PAULA – RS	03.880.277/0012-05	Baixada
FL 43	AV. BRASIL, Nº 2579	CENTRO	CAMPO BOM-RS	03.880.277/0031-60	Baixada
FL 46	AV. PARAGUASSU, Nº 2153	CENTRO	CAPÃO DA CANOA-RS	03.880.277/0028-64	Baixada
FL 50	RUA CEL. SOARES DE CARVALHO, Nº 553 SALA 1	CENTRO	SÃO JERÔNIMO-RS	03.880.277/0052-94	Baixada
FL 54	RUA GENERAL BACELAR, Nº 254	CENTRO	RIO GRANDE-RS	03.880.277/0054-56	Baixada
FL 56	RUA HENRIQUE MULLER Nº 199	CENTRO	CAPELA DE SANTANA-RS	03.880.277/0071-57	Baixada
FL 64	RUA JÚLIO DE CASTILHOS, Nº 499	CENTRO	CACHOEIRA DO SUL-RS	03.880.277/0065-09	Baixada
FL 67	RUA SÃO JOSÉ Nº 630, TÉRREO	CENTRO	GUAÍBA-RS	03.880.277/0069-32	Baixada
FL 70	RUA ANDRADE NEVES Nº 1944	CENTRO	PELOTAS-RS	03.880.277/0072-38	Baixada
FL 72	AV. JOÃO ANTÔNIO, Nº 461	CENTRO	SOBRADINHO-RS	03.880.277/0091-09	Baixada
FL 73	RUA LUIS BARRETO, Nº 519	CENTRO	TRIUNFO-RS	03.880.277/0092-81	Baixada
FL 76	RUA DA PONTE, Nº 72	CENTRO	SÃO VENDELINO-RS	03.880.277/0095-24	Baixada
FL 77	AV. EMANCIPAÇÃO, Nº 319	CENTRO	CRISTAL-RS	03.880.277/0096-05	Baixada
FL 78	RUA BENTO GONÇALVES, Nº 770	CENTRO	MOSTARDAS-RS	03.880.277/0098-77	Baixada
FL 81	RUA THEODORO ZENKER Nº 175 SALA: 01	CENTRO	CERRO GRANDE DO SUL-RS	03.880.277/0089-86	Baixada
FL 86	RUA DR. OSVALDO HAMPE, Nº 170 SALA 02	CENTRO	ANTÔNIO PRADO-RS	03.880.277/0075-80	Baixada
FL 88	AV. PIRATINI, Nº 553 SALA 01	CENTRO	BUTIÁ-RS	03.880.277/0070-76	Baixada
FL 97	AV. SALVADOR, Nº 837	CENTRO	TUPANDI-RS	03.880.277/0020-07	Baixada

3. OPERAÇÃO

A empresa encaminhou fotos lojas ativas, conforme segue abaixo:



Loja 01 – Capela Santana



Loja 02 – São Sebastião do Caí



Loja 03 – São José do Norte



Loja 08 – Portão



Loja 09 – Estância Velha



Loja 21 – Nova Hartz



Loja 29 – Sapiranga



Loja 42 – Viamão



Loja 57 – Montenegro

4. FUNCIONÁRIOS

Em maio a Diementz realizou 4 demissões, finalizando o período com 57 funcionários ativos.

Os salários estão sendo pagos em dia. O FGTS e INSS estão sendo adimplidos parcialmente. Os acordos referentes às rescisões realizadas ao longo de 2023 e 2024, que foram parcelados, encontram-se em atraso, restando um saldo de R\$ 267.092,50. O encerramento dos pagamentos está previsto para julho de 2025, conforme controle interno disponibilizado pela Diementz.

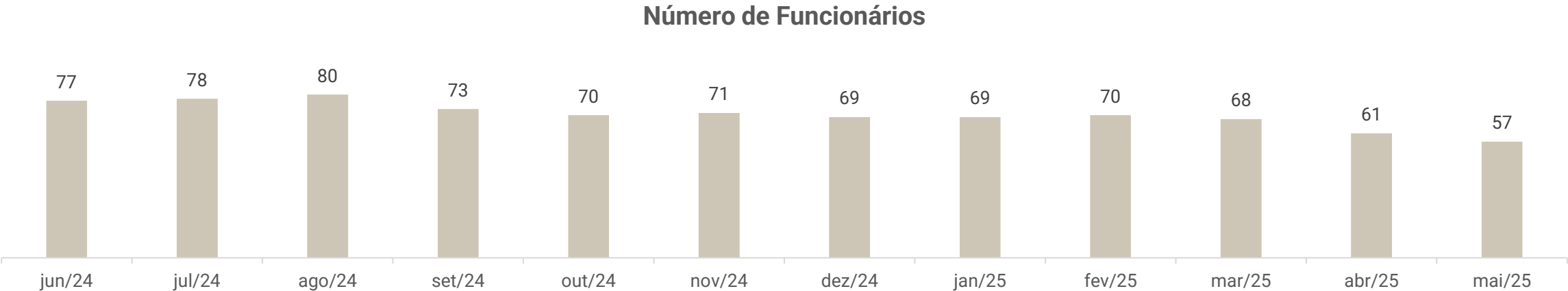

5. DADOS CONTÁBEIS E INFORMAÇÕES FINANCEIRAS

FLUXO DE CAIXA GERENCIAL CONSOLIDADO

DFC CR DIEMENTZ	mar/25	abr/25	mai/25
Atividades operacionais			
Resultado do período	- 551.619	- 505.706	- 475.488
Depreciação e amortização	5.005	5.004	5.004
Lucro operacional bruto	- 546.615	- 500.702	- 470.484
Contas a receber e outros	142.309	20.065	6.685
Estoques	114.754	115.164	116.335
Fornecedores	- 28.282	66.377	67.197
Contas a pagar e provisões	240.764	235.675	225.095
Exercícios futuros	11.334	6.087	16.338
Adiantamento fornecedores/funcionários	28.553	27.602	- 68.613
Caixa líquido atividades operacionais	- 37.182	- 29.733	- 107.448
Atividades de investimento			
Investimentos	-	-	-
Caixa líquido atividades de investimento	-	-	-
Atividades de financiamento			
Pagamento de empréstimos/debêntures	21.572	- 22.288	108.037
Integralização de capital		49.450	-
Caixa líquido atividades de financiamento	21.572	27.162	108.037
Aumento/ diminuição das disponibilidades	- 15.610	- 2.570	589
Caixa e equivalentes no início do período	85.422	69.812	67.242
Caixa e equivalentes no final do período	69.812	67.242	67.830



BECKER & SANTOS
ADVOGADOS

Atividades Operacionais: em maio o caixa operacional foi negativo em R\$107,4 mil, decorrente do resultado negativo do período de R\$475,4 mil e dos adiantamentos a fornecedores/ funcionários de R\$68,6 mil. Os impactos positivos mais expressivos são em razão das contas a pagar e provisões de R\$225 mil e contas a receber e estoques de R\$116,3 mil.

Atividades de Investimento: não apresentou movimentação.

Atividades de Financiamento: corresponde ao mútuo da Campo Grande Participações Ltda de R\$29.900,00, Jose Ernesto Mentz de R\$29.800,00, Comércio de Salvados Portão de R\$29.100,00 e NJ Participações Sociais de R\$29.700,00 e os pagamentos de R\$5.687,63 ao Banrisul e R\$4.775,83 ao Uniced.

O saldo ao final de maio encerrou em R\$67.830,45, sendo R\$6.361,42 em caixa, e R\$60.987,81 em contas bancárias. Os extratos bancários disponibilizados somam R\$ 61.000,67.

5. DADOS CONTÁBEIS E INFORMAÇÕES FINANCEIRAS

BALANÇO PATRIMONIAL CONSOLIDADO

BALANÇO PATRIMONIAL – CONSOLIDADO	mar/25	abr/25	mai/25
CIRCULANTE	51.550.736	51.372.875	51.299.352
Caixa e Equivalentes de Caixa	69.812	67.242	67.830
Clientes	44.806.354	44.761.333	44.720.826
Estoques	4.968.473	4.853.309	4.736.974
Adiantamentos	298.731	271.129	339.741
Devedores Diversos	154.091	154.091	154.091
Impostos a Recuperar	1.130.097	1.148.681	1.179.135
Despesas do Exercício Seguinte	123.178	117.091	100.753
NÃO CIRCULANTE	2.740.188	2.685.733	2.680.741
Realizável a Longo Prazo	1.441.955	1.441.955	1.441.966
Investimentos	926.989	877.539	877.539
Imobilizado	195.882	190.878	185.873
Intangível	175.363	175.363	175.363
TOTAL DO ATIVO	54.290.924	54.058.609	53.980.093
BALANÇO PATRIMONIAL – CONSOLIDADO	mar/25	abr/25	mai/25
CIRCULANTE	73.727.890	74.001.281	74.368.403
Fornecedores	954.683	1.023.132	1.089.839
Empréstimos e Financiamentos	322.520	265.311	255.337
Empréstimos Mútuos	2.857.471	2.890.321	3.008.821
Obrigações Sociais	15.473.157	15.534.838	15.573.311
Obrigações Trabalhista	- 162.693 -	- 188.253 -	- 187.988 -
Provisão	676.144	704.179	721.082
Obrigações Tributárias	9.615.384	9.651.705	9.697.130
Adiantamentos de Clientes	49.480	43.107	39.751
Contas a Pagar	6.024.168	6.159.366	6.253.544
Credor em RJ	37.917.576	37.917.576	37.917.576
NÃO CIRCULANTE	3.926.291	3.926.291	3.956.141
Empréstimos e Financiamentos	9.109	9.109	9.109
Empréstimo Mútuo	400	400	30.250
Receita Diferida	519.976	519.976	519.976
Obrigações Tributárias	3.396.805	3.396.805	3.396.805
PATRIMÔNIO LÍQUIDO	- 23.363.256	- 23.868.963	- 23.868.963
Capital Social	11.440.000	11.440.000	11.440.000
Reservas	9.340.333	9.340.333	9.340.333
Lucros/Prejuízos Acumulados	- 44.143.589 -	- 44.649.295 -	- 44.649.295
TOTAL DO PASSIVO	54.290.924	54.058.609	54.455.581



Clientes: contempla clientes (R\$8.475.634,98), B2W Marketplace (R\$314.020,37), Visa Electron/Banricompras (R\$ 157.134,45), Diementz Card (R\$35.765.770,10) e financeiras a receber (R\$8.266,30). Em maio, as vendas a prazo para clientes totalizaram R\$133,5 mil, enquanto os recebimentos corresponderam a R\$147,2 mil, resultando em um decréscimo de R\$13,7 mil. Já as vendas realizadas por meio de cartões alcançaram R\$282.589,20, frente a recebimentos de R\$309.326,96, o que explica a redução de R\$23,7 mil. O *aging list* encaminhado evidencia um valor a receber de R\$8.791.585,86, sendo que R\$8.052.221,79 é considerado como incobrável. O relatório da Diementz Card não foi disponibilizado, embora solicitado.

Estoques: a Diementz esclarece que realiza a contagem de seus estoques mensalmente. De acordo com o inventário, o valor estocado soma R\$4.736.975,06, sendo a maior concentração na matriz em Portão (R\$4.065.749,93). Ao total a empresa possuía, em maio, 329,5 mil itens em estoque. A empresa alega sofrer com falta de reposição e mercadorias, e as vendas estão ocorrendo de produtos em estoques existentes de cada filial.

Adiantamentos: compreende adiantamentos a fornecedores (R\$285,6 mil) e adiantamento a funcionários (R\$54,1 mil). No período analisado, os adiantamentos a fornecedores aumentaram R\$66,1 mil em razão do adiantamento a Clarice Eletrodomésticos de R\$46.496,93, J Carvalho Móveis de R\$20.000,00 e Impressos Schuch de R\$916,00. A empresa verificou que os adiantamentos a fornecedores estavam sendo lançados em duas contas distintas, ocasionando saldo incorreto de R\$ 175.242,94. O montante correto é de R\$ 107.891,13 e será corrigido na competência de julho.

Os adiantamentos a funcionários apresentaram acréscimo de R\$2,4 mil devido aos adiantamentos de salários e férias.

Devedores Diversos: o saldo se refere a aluguéis a receber (R\$6,3 mil), que se deve a locação de uma propriedade comercial na cidade de Porto Alegre/RS para a empresa Kaçula Modas; patrocínio do Clube Esportivo Aimoré (R\$20 mil); processo iniciado de cobrança da empresa Malhas Clarice (R\$121,2 mil) e prestação de contas em nome de Mercio A. Dietrich (R\$6,5 mil).

Realizável a Longo Prazo: diz respeito a valores com depósitos judiciais de R\$1.441.966,03 que se originou em reclamações trabalhistas, principalmente nos anos de 2020 e 2021.

Investimentos: contempla investimentos com apólices de dívida pública (R\$25 mil), precatórios (R\$852 mil), ações banco Sicredi (R\$20,00) e ações Unicred (R\$23,27).

5. DADOS CONTÁBEIS E INFORMAÇÕES FINANCEIRAS

BALANÇO PATRIMONIAL CONSOLIDADO

BALANÇO PATRIMONIAL – CONSOLIDADO	mar/25	abr/25	mai/25
CIRCULANTE	51.550.736	51.372.875	51.299.352
Caixa e Equivalentes de Caixa	69.812	67.242	67.830
Clientes	44.806.354	44.761.333	44.720.826
Estoques	4.968.473	4.853.309	4.736.974
Adiantamentos	298.731	271.129	339.741
Devedores Diversos	154.091	154.091	154.091
Impostos a Recuperar	1.130.097	1.148.681	1.179.135
Despesas do Exercício Seguinte	123.178	117.091	100.753
NÃO CIRCULANTE	2.740.188	2.685.733	2.680.741
Realizável a Longo Prazo	1.441.955	1.441.955	1.441.966
Investimentos	926.989	877.539	877.539
Imobilizado	195.882	190.878	185.873
Intangível	175.363	175.363	175.363
TOTAL DO ATIVO	54.290.924	54.058.609	53.980.093
BALANÇO PATRIMONIAL – CONSOLIDADO	mar/25	abr/25	mai/25
CIRCULANTE	73.727.890	74.001.281	74.368.403
Fornecedores	954.683	1.023.132	1.089.839
Empréstimos e Financiamentos	322.520	265.311	255.337
Empréstimos Mútuos	2.857.471	2.890.321	3.008.821
Obrigações Sociais	15.473.157	15.534.838	15.573.311
Obrigações Trabalhista	- 162.693	- 188.253	- 187.988
Provisão	676.144	704.179	721.082
Obrigações Tributárias	9.615.384	9.651.705	9.697.130
Adiantamentos de Clientes	49.480	43.107	39.751
Contas a Pagar	6.024.168	6.159.366	6.253.544
Credor em RJ	37.917.576	37.917.576	37.917.576
NÃO CIRCULANTE	3.926.291	3.926.291	3.956.141
Empréstimos e Financiamentos	9.109	9.109	9.109
Empréstimo Mútuo	400	400	30.250
Receita Diferida	519.976	519.976	519.976
Obrigações Tributárias	3.396.805	3.396.805	3.396.805
PATRIMÔNIO LÍQUIDO	- 23.363.256	- 23.868.963	- 23.868.963
Capital Social	11.440.000	11.440.000	11.440.000
Reservas	9.340.333	9.340.333	9.340.333
Lucros/Prejuízos Acumulados	- 44.143.589	- 44.649.295	- 44.649.295
TOTAL DO PASSIVO	54.290.924	54.058.609	54.455.581



BECKER & SANTOS
ADVOGADOS

Fornecedores: as compras a prazo foram superiores aos pagamentos em maio, ocasionando aumento de 7%. Destaca-se o pagamento a Herval Colchões R\$8.169,18. O controle interno indica que o valor a pagar é de R\$ 5.598.438,88, sendo os principais fornecedores Risil Comercial R\$1.414.400,00, Carlos dos Santos Emerenciano R\$629.853,00 e Serra Valle R\$533.691,85. A empresa elucida que, devido aos atrasos nos pagamentos, a maioria de seus fornecedores realizam as vendas mediante pagamento antecipado ou à vista no recebimento da mercadoria. Um dos meios utilizados pela Diementz é a compra de produtos após o pedido já realizado pelo cliente, o que prevê a entrada certa do valor em caixa.

Empréstimos e Financiamentos/Mútuos: compreende, no curto prazo, CCLAA Pioneira (R\$74.147,67), Banrisul (R\$125.712,63), Unicred (R\$133.937,09), Bradesco Terceiros (R\$3.500,57) e conta redutora de encargos (R\$74.960,01). Além de mútuos junto a Campo Grande Participações (R\$1.127.147,00), José Ernesto Mentz (R\$399.543,82), Comércio de Salvados Portão (R\$996.830,00) e NJ Participações Sociais (R\$485.300,00).

A empresa trabalha como correspondente do Banco Bradesco, logo recebe boletos emitidos pela instituição e repassa no início de cada mês os valores. As variações estão refletidas na rubrica “Bradesco-terceiros”, que reduziu R\$489,59.

Ainda, ocorreu mútuo junto da Campo Grande Participações Ltda de R\$29.900,00, Jose Ernesto Mentz de R\$29.800,00, Comércio de Salvados Portão de R\$29.100,00 e NJ Participações Sociais de R\$29.700,00 e os pagamentos de R\$5.687,63 ao Banrisul e R\$4.775,83 ao Unicred

Adiantamentos de Clientes: o total de R\$39,7 mil se deve a valores recebidos e pendentes de identificação, que passam por análise e após a identificação são reclassificados nas respectivas contas, o mesmo ocorre com comissões pagas e não identificadas instantaneamente, necessitando avaliação. No mês foram recebidos de forma adiantada R\$53.015,19 e baixados R\$56.371,29, contudo, não é possível identificar quais os pagadores, uma vez que as variações possuem nomenclatura genérica.

Contas a Pagar: os valores que compõem a rubrica somaram R\$6,2 milhões ao final do maio, em razão, especialmente dos valores a pagar de alugueis de R\$4.330.406,80. O acréscimo de R\$94.178,23 está relacionado, em grande parte, aos pagamentos parciais de honorários e alugueis. Em relação aos alugueis, de acordo com os controles internos, o valor extraconcursal é de R\$ R\$ 2.259.413,64.

Credores em RJ: compreende valores arrolados na Recuperanda Judicial, contudo, há divergência de R\$ R\$1.899.115,55, a maior, dos valores arrolados no 2º edital e posteriormente, sendo esclarecido pela empresa que a diferença está sendo identificada e será ajustada em momento oportuno.

5. DADOS CONTÁBEIS E INFORMAÇÕES FINANCEIRAS

DEMONSTRAÇÃO DE RESULTADO CONSOLIDADO

DRE DIEMENTZ - CONSOLIDADO	mar/25	abr/25	mai/25	2025
Receita bruta	329.907	284.563	287.668	1.567.108
Deduções das vendas	- 83.303	- 60.410	- 72.135	- 397.513
Receita líquida	246.604	224.154	215.532	1.169.595
Custo das mercadorias vendidas	- 144.712	- 196.495	- 184.326	- 738.327
Resultado bruto	101.892	27.659	31.207	431.268
Margem Bruta	41%	12%	14%	37%
Despesas operacionais	- 665.044	- 548.753	- 522.668	- 2.884.577
Despesas Administrativas	- 462.426	- 324.623	- 331.482	- 1.843.670
Despesas com Vendas	- 202.619	- 224.131	- 191.186	- 1.040.907
Resultado operacional líquido	- 563.152	- 521.095	- 491.461	- 2.453.309
Ebitda	- 563.152	- 521.095	- 491.461	- 2.453.309
Margem Operacional	-228%	-232%	-228%	-210%
Despesas financeira	-	-	-	- 2.547
Receita financeira	11.532	15.388	15.973	73.262
Resultado antes do IRPJ e CSLL	- 551.619	- 505.706	- 475.488	- 2.382.594
Resultado líquido do exercício	- 551.619	- 505.706	- 475.487	- 2.382.593

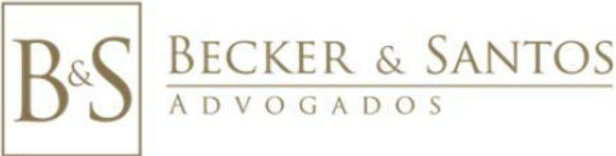

Receita Bruta: o faturamento apresentou acréscimo de 1% em maio, chegando a R\$287,6 mil.

Deduções das Vendas: compreende os tributos incidentes sobre o faturamento e devoluções de vendas. As devoluções foram de R\$1.257,00 e ocorreram devido ao não cumprimento do prazo de entrega e defeitos de fabricação. A empresa é tributada pelo regime de Lucro Real trimestral.

Custos: os custos representaram 86% da receita líquida e incluem tributos incidentes sobre as compras, transferências e aquisições de mercadorias, além de fretes e a apuração do custo das vendas. A redução dos custos está diretamente relacionado a redução dos estoques.

Despesas: engloba despesas administrativas e com vendas. As principais despesas estão relacionadas a alugueis de pessoas físicas/jurídicas de R\$108.886,71, salários de R\$87.832,43 e honorários de R\$86.300,03.

Resultado Financeiro: o resultado financeiro foi positivo, uma vez que não houve despesa no período. As receitas estão relacionadas aos juros (R\$7.700,87) e taxas financeiras (R\$8.272,34).

Resultado: em maio o resultado foi negativo em R\$475.488,16. Em 2025 o prejuízo acumulado é de R\$2.382.593,15.

5. DADOS CONTÁBEIS E INFORMAÇÕES FINANCEIRAS

ÍNDICES DE LIQUIDEZ

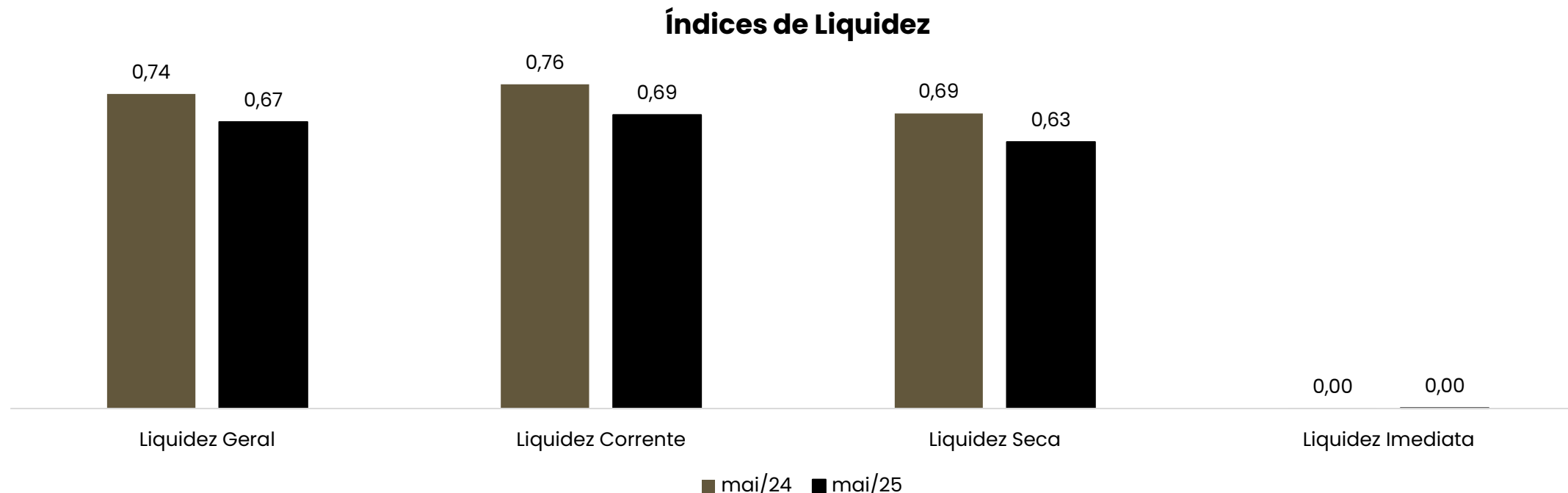

Demonstram a capacidade que a empresa possui para realizar seus pagamentos entre curto e longo prazo. Sendo considerável como parâmetro o valor de 1,0, o qual demonstra que a empresa possui capacidade plena de quitação de seu endividamento, de acordo com o tipo de liquidez em questão.

A liquidez geral indica a capacidade entre curto e longo prazo, sendo que neste ponto a empresa registrou 0,67 em maio/2025, devido ao alto valor a receber de seus clientes e valores disponíveis em estoque, apontando retração em comparação ao mesmo período de maio/2024. Enquanto a liquidez imediata, a qual considera apenas os valores em suas disponibilidades para pagamentos de curto prazo, não apresentou capacidade, o que se deve pelos recebimentos ocorrerem, em sua maioria, através de cartões de créditos.

6. ENDIVIDAMENTO

PASSIVO TOTAL

O passivo total da Recuperanda soma **R\$ R\$ 76.394.953,06**.

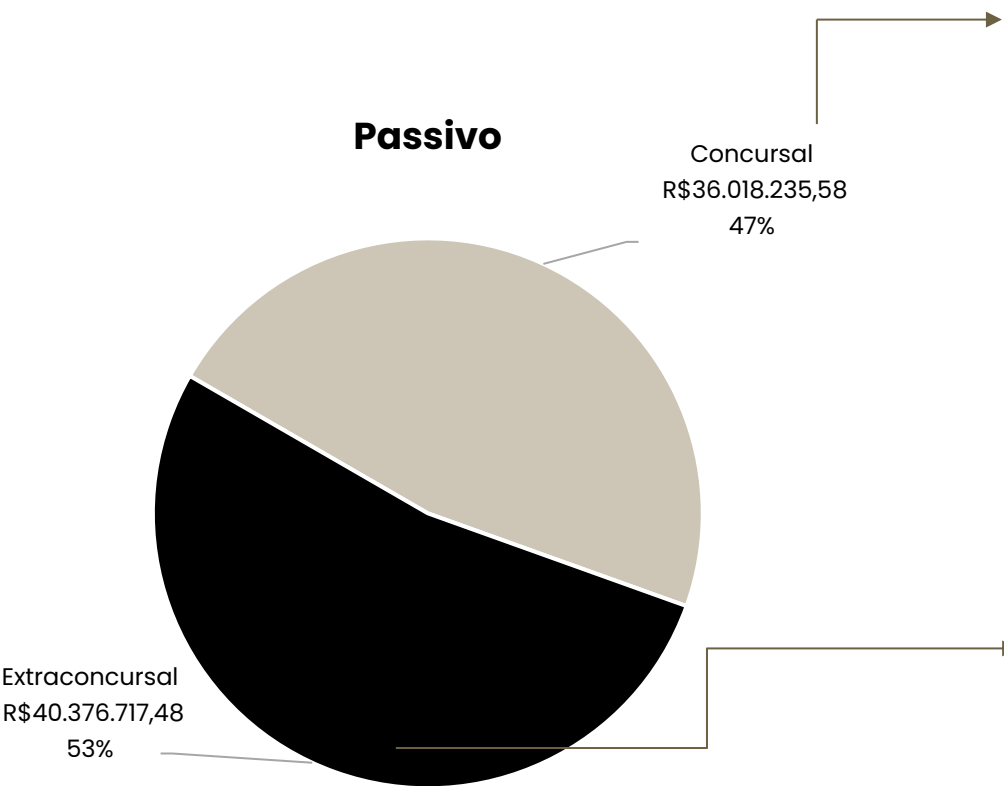

Concursal:

Natureza	Quantidade de credores	% quantidade de credores	Valor total	% Valor total
Trabalhista	61	23,74%	R\$ 1.151.488,10	3,20%
Garantia Real	0	0,00%	R\$ -	0,00%
Quirografário	166	64,59%	R\$ 32.611.027,24	90,54%
Microempresa	30	11,67%	R\$ 2.255.720,24	6,26%
Total	257	100%	R\$ 36.018.235,58	100%

Extraconcursal:

Em maio/2025 o passivo extraconcursal somo R\$40.376.717,48, sendo, principalmente, com obrigações sociais e fiscais, que representam 71% do valor total. Informações detalhadas podem ser acompanhadas no relatório de débitos extraconcursais.

6. ENDIVIDAMENTO

PASSIVO SUJEITO À RECUPERAÇÃO JUDICIAL

O passivo sujeito à Recuperação Judicial é de **R\$ 36.018.235,58**, sendo estes distribuídos entre 257 credores classificados nas classes I – Trabalhista, III – Quirografários e IV – ME/EPP.

A classe que possui maior representatividade é a Quirografária, representando 90,54% do passivo concursal total. A Classe I – Trabalhista possui 3,20% e a Classe IV – ME/EPP possui 6,26% de representatividade em relação ao valor do passivo concursal total.

Passivo Concursal por Classe:

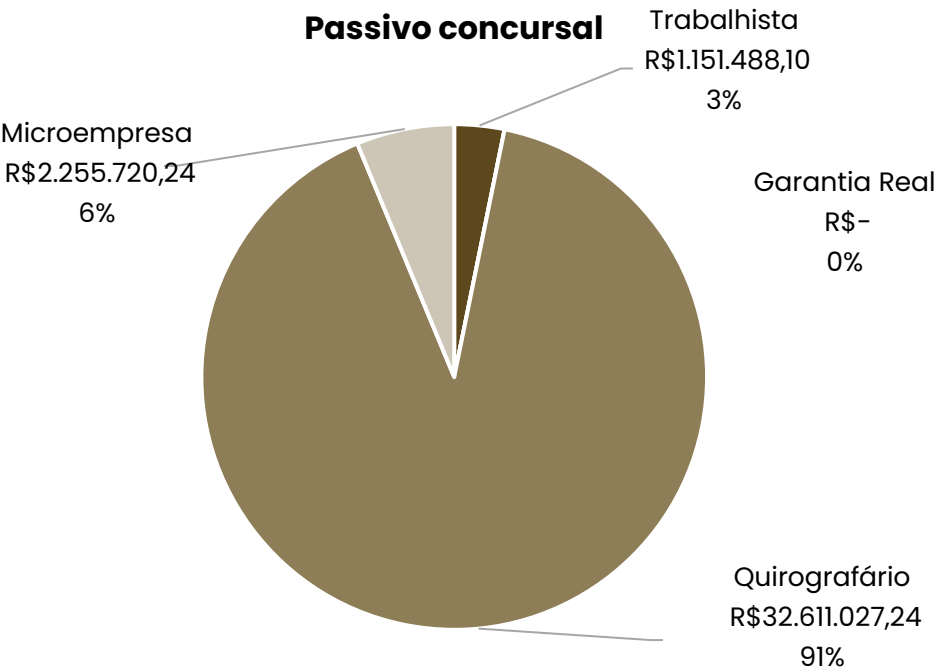

PRINCIPAIS CREDITORES POR CLASSE

CLASSE	CREDOR	VALOR R\$
CLASSE I	ALBA VALÉRIA DE ARAÚJO	R\$ 140.503,34
CLASSE I	EDGAR SOARES DE BARROS	R\$ 95.000,00
CLASSE III	CAMPO GRANDE PARTICIPAÇÕES LTDA	R\$ 6.212.103,10
CLASSE III	GAZZIN INDÚSTRIA E COMÉRCIO DE MÓVEIS	R\$ 5.058.889,62
CLASSE IV	EZA CONTABILIDADE LTDA	R\$ 392.283,33
CLASSE IV	INDÚSTRIA DE MÓVEIS QUADRI LTDA	R\$ 391.657,83

7. DILIGÊNCIAS NOS ESTABELECIMENTOS DA RECUPERANDA



REUNIÃO ONLINE 05/06/2025

Em 05/06/2025, foi realizada uma reunião via plataforma Zoom com a presença do Sr. Homero (assessor), Sr. José (sócio), Sra. Ana Paula e Kelly (financeiro), e Dr. Cesar (advogado da Recuperanda).

Durante a reunião foram debatidas estratégias voltadas à superação da atual crise financeira enfrentada pela empresa. A Recuperanda relatou dificuldades significativas na reposição de mercadorias, o que tem impactado negativamente o desempenho comercial, uma vez que as lojas estão operando exclusivamente com os estoques remanescentes disponíveis em suas respectivas filiais. Destacou-se, em especial, a ausência de eletrodomésticos, categoria de produtos com maior demanda entre os clientes, como um dos principais fatores responsáveis pela queda nas vendas.

Ainda que os salários dos colaboradores estejam sendo quitados pontualmente, informam que há atrasos nos acordos de parcelamentos.

Adicionalmente, a empresa informa que está tratando da alienação de ativos com o intuito de liquidar débitos trabalhistas, arcar com os honorários da administração judicial e possibilitar um eventual parcelamento fiscal com o Estado do Rio Grande do Sul. O advogado, Dr. César, também comunicou a intenção de parcelar o débito de ICMS, com o objetivo de obter a Certidão Negativa de Débitos (CND) e, assim, viabilizar o encerramento do processo de Recuperação Judicial.

A Recuperanda esclarece que, diante das dificuldades financeiras, sobretudo no que se refere ao pagamento dos aluguéis, estuda o fechamento de algumas filiais, priorizando a manutenção apenas daquelas que apresentam maior rentabilidade. Nesse contexto, foi informado que as lojas localizadas nos municípios de Maquiné e Arambaré, atualmente inoperantes em razão da inadimplência dos aluguéis, serão definitivamente desativadas.

Ressaltou-se que, em relação à unidade de Maquiné, a empresa está adotando medidas judiciais com o objetivo de recuperar o estoque que se encontra retido, em virtude da interdição do local por parte do proprietário. Quanto à loja de Arambaré, o estoque já foi integralmente recolhido e redistribuído entre as demais unidades em funcionamento.

7. DILIGÊNCIAS NOS ESTABELECIMENTOS DA RECUPERANDA



BECKER & SANTOS
ADVOGADOS

Em 23/10/2024 foi realizada visita técnica no centro de distribuição da Recuperanda e capturadas as fotos abaixo:



7. DILIGÊNCIAS NOS ESTABELECIMENTOS DA RECUPERANDA

Em 23/10/2024 foi realizada visita técnica no centro de distribuição da Recuperanda e capturadas as fotos abaixo:

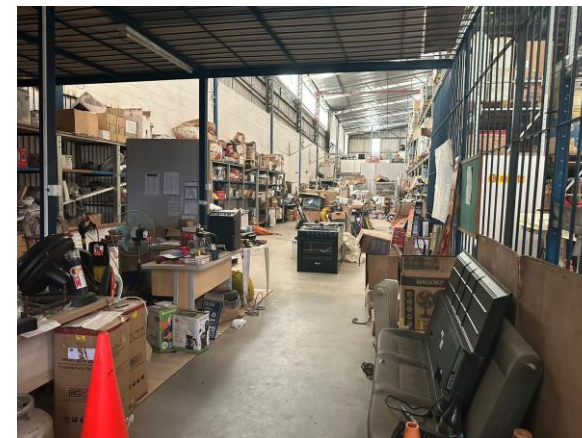

8. CUMPRIMENTO PLANO DE RECUPERAÇÃO JUDICIAL

CONDIÇÕES DO PLANO									
CLASSE	SUBCLASSE	VALOR RJ	INÍCIO DOS PAGAMENTOS	FIM DOS PAGAMENTOS	VALOR APÓS DESÁGIO	PAGO (R\$)	EM ATRASO (R\$)	A VENCER (R\$)	FORMA DE RECEBIMENTO
Classe I – Trabalhista	Até R\$ 5.000,00	45.022,75	set/23	ago/25	45.022,75	-	-	45.022,75	Os pagamentos deverão ser realizados em até 24 meses após a homologação do plano de recuperação judicial, através da geração de caixa e resultado da alienação de bens dentro do prazo limite. Créditos Ilíquidos: serão liquidados a partir da sentença da justiça do trabalho e mediante apresentação de retificação do crédito junto a Administração Judicial. O prazo e o deságio respeitarão o previstos anteriormente, contando-se o prazo a partir da data de retificação efetiva do crédito na relação de credores. Acordos: na hipótese de existência de acordos em andamento firmados previamente ao pedido de recuperação judicial, suas condições originais serão mantidas, não podendo o prazo de pagamento ser inferior ao período de 12 meses.
	Demais Créditos	1.106.465,35	set/23	ago/25	553.232,68	-	-	553.232,68	
Classe III – Quirografários	Até R\$ 5.000,00	49.034,80	ago/25	jul/27	17.162,18	-	-	17.162,18	A carência deverá ser considerada a partir da homologação do plano de recuperação judicial. Todos os créditos sujeitos ao plano de recuperação judicial serão atualizados pela TR-mensal (taxa referencial) incidente sobre o valor de cada parcela, computados a partir da homologação do plano de recuperação judicial. Os credores limitados até R\$ 5.000,00 poderão optar por receber da seguinte forma: a) receberá o valor correspondente a 15% (quinze por cento) do seu crédito em 65 (sessenta e cinco) parcelas mensais e sucessivas; ou b) receberá o valor correspondente a 5% (cinco por cento) do seu crédito em 36 (trinta e seis) parcelas mensais e sucessivas.
	Demais Créditos	32.561.992,44	ago/25	jul/39	8.140.498,11	-	-	8.140.498,11	
Classe IV – ME e EPP	Até R\$ 19.000,00	95.994,67	ago/25	jul/27	95.994,67	-	-	95.994,67	A carência deverá ser considerada a partir da homologação do plano de recuperação judicial. Todos os créditos sujeitos ao plano de recuperação judicial serão atualizados pela TR-mensal (taxa referencial) incidente sobre o valor de cada parcela, computados a partir da homologação do plano de recuperação judicial. Os credores limitados até R\$ 5.000,00 poderão optar por receber da seguinte forma: a) receberá o valor correspondente a 15% (quinze por cento) do seu crédito em 65 (sessenta e cinco) parcelas mensais e sucessivas; ou b) receberá o valor correspondente a 5% (cinco por cento) do seu crédito em 36 (trinta e seis) parcelas mensais e sucessivas.
	Demais Créditos	2.159.725,57	ago/25	jul/39	539.931,39	-	-	539.931,39	
TOTAL		36.018.235,58			9.391.841,78	-	-	9.391.841,78	

- Na decisão que homologou o plano e concedeu a Recuperação Judicial, foi determinado que a Recuperanda apresentasse, no prazo de 30 (trinta) dias, garantias suficientes para a quitação dos créditos trabalhistas. Na ausência ou rejeição, o prazo máximo será de 12 (doze) meses, contados da decisão de concessão da recuperação judicial. No evento 532 dos autos, a Recuperanda indicou seu ativo imobilizado, avaliado em R\$ 10.401.190,00 ou, alternativamente, o imóvel de matrícula 18.262, do RI de Estancia Velha. Em decisão datada de 07/12/2023 (evento 561) foi determinada a constituição da garantia sobre o imóvel indicado.
- Em 21/7/2025 foi proferida decisão determinando que os valores obtidos com a alienação do imóvel sejam depositados integralmente nos autos, com posterior liberação mediante alvará judicial para os procuradores da recuperanda realizarem os pagamentos, de acordo com a ordem estabelecida: 1) honorários ao AJ; 2) pagamento dos créditos trabalhistas; 3) início da regularização do passivo fiscal

A empresa informou que ainda não foi realizado nenhum pagamento aos credores trabalhistas.

ANEXOS

I. DEMONSTRAÇÕES CONTÁBEIS DE MAIO/2025;



BECKER & SANTOS
ADVOGADOS